廣州民國日報

許可證審字第六十一號

有線電掛號柒捌式伍　無線電掛號式肆捌〇

社址廣州市光復中路七十九號

編輯部自動電話壹壹捌式〇　經理部自動電話壹〇陸柒伍

第拾叁年　第叁玖陸肆號

今日出紙肆大張零售小洋伍分

總理遺囑

余致力國民革命凡四十年其目的在求中國之自由平等積四十年之經驗深知欲達到此目的必須喚起民衆及聯合世界上以平等待我之民族共同奮鬥現在革命尚未成功凡我同志務須依照余所著建國方略建國大綱三民主義及第一次全國代表大會宣言繼續努力以求貫澈最近主張開國民會議及廢除不平等條約尤須於最短期間促其實現是所至囑

本報價目（郵費在內）	本市	國內日本朝鮮	外洋	香港澳門
一月	一元二毫	一元四毫	四元五毫	三元
半年	六元二毫	七元八毫	二十六元	十八元
全年	十二元	十五元	五十二元	三十六元

今日新聞提要

何應欽在平迭開會議（一張二版）

全會決明年開國民會（一張二版）

今日紀念肇和艦舉義（一張四版）

桂委黃旭初昨日返桂（一張二版）

市校七運會展期本月十七日開幕各項球類仍在三號預賽

楊子驤醫師歸國啓事

鄙人今夏出洋考察內科諸病之最新療治現經返粵每日照常在醫務所診症諸君賜教請按時蒞臨爲幸　醫務所廣州市一德西路九零號電話一二一七六

金聲

今天提前售券明天開始選影

榮膺電影藝術學院首獎無敵童星　莎梨譚寶

霍士公司驚天動地驕傲傑作　小玲瓏

莎梨譚寶　繼小將軍絕頂貢獻　一哭一笑一唱一跳　深入你的心坎中！

神秘女星露斯馬利　奄士及祖麥加配演　大大名片

賣座驚人　此片在上海大光明戲院連影九天收入總數共達三萬元！

有書爲證　欲知此片賣座驚人詳情請參看美國電影[illegible]號卅四頁

購券贈送美國原底片印冲莎梨譚寶美術照片　凡購前廂或後廂入座券一張贈照片一帖

小朋友注意莎梨譚寶聯歡會本月八日舉行了

金聲戲院今天最後影　赴湯蹈火　李察甘納露驚險大名片

唐雪卿的肖郎君

薛覺先編劇導演　薛覺先主演

胡蝶在姊妹花兼飾姊妹二角同時對話　薛覺先在肖郎君兼飾兄弟二角同時打鬥　堪稱後先媲美

香港南粵公司出品　粵語粵曲歌唱巨片

片中粵曲六枝由薛覺先君精心撰作

正風

半月刊　第一卷第廿三期（十二月一日出版）

材料豐富　適合現代生活　思想健全　抑亦全民讀物

◀本期要目▶

用人　余天休
太平洋煙幕下的秘密工作　時事研究社
蘇俄之外交政策　張夢笙
娛樂與農村生活　余天休
歐洲政局動盪中之英國外交　楊繹桐女士
詩韻之分析　吳平章
人口思想史（續）　吳希庸
先秦楊朱學派（續）　孫道昇
述學（朱九江先生學案）　張伯楨
辛亥以來藏事紀事詩　倫明
北平法源寺沿革考（續）　羅桑彭錯
燕京民間食貨史料　張江裁
凌霄漢閣筆記　徐彬彬
雨遊箱根　老太婆
樵隱廬隨筆　張仲麥
夷白樓隨筆　蔡潤卿
詩林　延爽樓主選
甘肅疊州物產之調查及屯墾之計畫　張鶴年
中外經濟要略　時事研究社
本國時事要略
外國時事要略

訂閱全年四元郵費四角八分　半年二元郵費二角四分　零售每冊二角

★總發行所★　天津正風社　天津法租界三十號路三三號電話三局八二八五

公啓者　歐陽榮之先生在滬仙逝現運柩回中山縣原籍安葬十二月五日靈柩可到達廣州同人等經擇定河南同德西路尾內港碼頭爲公祭地點凡在粵親友希於是日上午八時至下午二時前往致祭爲荷如有祭品請先期送交文明路消防總隊部代收

唐紹儀　鍾榮光　何犖　李祿超　沈載和　莫希德　蔡昌　鄒殿邦　范德星　范其務　翁桂清　許廷杰　同啓

中文雜誌索引第一集現已出版

嶺南大學圖書館編　欲檢查三十年來中國雜誌所發載之材料者請購此書全書二千一百頁兩鉅冊定價大洋七元郵費加一　廣州河南本館發行　廣州永漢路商務印書館代售

省立庚戌中學收用荒地通告

本校現擬收用後山迤北一帶崗地及對面之小崗土名三望崗共地兩段建築校舍業經繪圖呈奉教育廳飭將民業部分調查特定由十二月五日起一個月內登記（地圖粘在本校佈告處及後山木牌）如有民業在該地段內者希攜同契據依期來校登記幸勿自悞

徵集宋明末季民族烈士事蹟啓事

本處現奉陳總司令諭爲激發人民愛國思想起見擬徵集宋明末季民族烈士及歷代愛國志士事蹟俾便編印專書並建祠崇奉以闡幽光而資景仰茲特訂定徵集事項簡約登報周知如事各界惠賜此項史實經審查採選後當酌奉薄酬用答雅誼詳將簡約條列於後

一　徵集範圍　甲、以宋明兩代末季爲國家民族犧牲之人物爲主其歷代愛國志士亦得附入　乙、以不經正史紀載者爲限　丙、以中國人爲限不拘省界

二　徵集內容　甲、所舉事蹟應將姓名籍貫年代及殉國本末詳細備載　乙、每一事蹟不限於一人與其役者皆得連帶備載　丙、記事應以文言詳細敘述其有附製圖表者亦所歡迎

三　材料根據　所舉事蹟爲徵實起見必須有下列各項根據之一者方爲合格　本人手澤或遺象遺跡　地方志書　秘藏圖籍　私家著述　家族譜牒

上列各項材料根據均請寄交本處收到後當負保存及發還全責

國民革命軍第一集團軍總司令部秘書處啓

中華　今天映　耐人尋味趣劇

雷電華最笑話最神秘幽默化的滑稽暗殺案

蜜月腥風

一個是……儼然思想縝密，精神抖擻，往往捕風捉影！

一個是……不愧觀察靈敏，智謀高深，處處觸目驚心！

死神猝爾降臨　成一時之冤獄　大偵探是傻頭傻腦　殭屍忽告失踪　滑天下之大稽

神出鬼沒，血案疊起……忙煞了兩位傻偵探，苦壞了一對小夫妻……

南關　中山　今天同映　全部廣東語對白唱歌滑稽大笑片

荒唐鏡　三戲陳夢吉

滑盡天下無可再滑之大稽　荒盡天下無可再荒之大唐

集合兩個不同時代大人物　做成一部絕頂詼諧大喜劇

下期放映　大觀公司粵語歌唱愛國巨片　**生命線**　社會局明令褒獎

各界今晨舉行 肇和兵艦舉義紀念
上午九時在紀念堂開會

今（五）日、乃肇和兵艦舉義二十周年紀念之期、廣東各界定於今晨九時假座中山紀念堂舉行紀念大會、以彰勛烈　昨由各界大會分別通告各機關團體學校各派代表五人屆時赴會、市黨部亦經通告所屬依時出席參加、并由大會推定執行部改委會省市黨部・集團軍總部省市政府省參議會・郊農會・機工總會・省商聯會・市學救聯會・市婦女會・華僑同志互助社等機關團體爲主席團、執行部爲主席團主席、担任致開會詞、省黨部演說、市黨部報告事畧、關於開會秩序告民衆書　業經大會擬定、開會秩序、（一）肅立、（二）請主席團就位（三）奏樂、（四）唱黨歌、（五）向黨國旗及總理遺像行三鞠躬禮、（六）恭讀總理遺囑、（七）默念、（八）主席致開會詞、（九）報告事畧、（十）演說、（十一）高呼口號、（十二）奏樂、（十三）散會、

告民衆書

（肇和兵艦舉義廿周年紀念告民衆書）親愛的同胞們、當本黨推翻滿清建立民國的時候、政權卽落於北洋軍閥袁世凱的手裡、袁賊抱着野心、陰謀帝制、所以用盡種種的方法、排除革命份子、狙殺國民黨人、於是有民國四年十二月五日、肇和兵艦發難討袁之役、荏苒於茲、二十周年了、在肇和兵艦未發難之先、上海爲袁賊的走狗鄭汝成所屯防、屠戮人民、壓抑革命、當這個時候、先烈陳英士先生、雖作秘密活動、而提心弔胆、寢食不安、幸有王曉峯王明山二同志自告奮勇、探悉日本天長節（十一月十日）的那一天、鄭逆汝成到日領署去道賀、乘機炸殺於白渡橋、人心大快、自狙殺鄭汝成的消息傳到北京、袁賊倉皇無措、馬上又派楊善德與淞滬護軍使、統大兵南下、鎭壓黨人、先烈陳英士先生、乘其部署未定、人心浮動的時候、一方面派楊虎等率領陸戰隊的同志、襲佔駐防淞滬的肇和兵艦、一方面則與幹部諸同志在漁陽里五號總機關籌議一切、及聽見肇和艦的砲聲、知道事已得手、卽率幹部諸同志馳赴指揮、奮勇殺賊、無奈衆寡懸殊、陸路失敗、而肇和艦又遭應瑞通濟兩艦夾擊、同志多死、勢力既孤、楊虎等改裝潛逃、而艦上諸同志悉爲袁軍捕擄爲黨國而犧牲了、這樣壯烈、眞堪痛惜、然而肇和兵艦舉義、雖告失敗、而褫奪袁賊的魂魄、震開民衆的耳鼓、他的影響、實屬很大、嗣後如雲南的護國軍山東的中華革命軍朱執信的廣東發動、蔡濟民的武漢活躍、相繼而起、廣樹聲威、卒把袁賊衆叛親離、他的帝夢、竟在八十三天而結束、我們中華民國的國祚、不致中斷、豈非肇和兵艦發難開其端、滇魯粵漢諸軍成其功呢、這段悲壯宏偉的革命史、實爲本黨奮鬥極光榮的一頁了、憶自九一八以來、東北淪胥、傀儡成立、現在又有所謂殷汝耕的冀東僞組織了、唉、先烈犧牲如許頭顱、痛洒無限的熱血、才換來這個大好河山、中華民國交給我們、我們不能擴張而光大、尤其不能繼承而保守、試問何以慰先烈在天之靈、何以副國民喁喁之望、同胞們、那班喪心病狂寡廉鮮耻的漢奸、憑着外力、賣國求榮、將我東北而割據、甘爲邦昌三桂之流、羞我民族、汚我國家、不滅此獠、何以爲人、同胞們我們處此國難當中、自應臥薪嘗胆、發奮爲雄、以雪國耻、更應警醒酣夢、團結一致、本着先烈擁護本黨的革命精神、剷除冀東叛亂、收復失地、實現三民主義、則今日的紀念、才不負其意義啊、

標語口號

（標語）（一）肇和舉義是推翻帝制維護本黨的奮鬥、（二）肇和舉義是促進實現三民主義的先聲、（三）肇和舉義、是繼承辛亥革命的精神、（四）肇和舉義是民主努力和專制餘孽的鬥爭、（五）紀念肇和舉義、要剷除冀東的僞組織、（六）紀念肇和舉義要抵抗外侮收復失地、（七）紀念肇和舉義要肅清赤氛安定社會、（八）紀念肇和舉義要實現三民主義、（口號）（一）肇和兵艦舉義的先烈精神不死、（二）抵抗外侮收復失地、（三）肅清赤氛安定社會、（四）實現三民主義、（五）中國國民黨萬歲、（六）中華民國萬歲、

成渝各機關 派員赴京習防空

（四日重慶專電）成渝各機關、派赴南京學習防空人員一行卅三人、三日乘民俗輪東下受訓、兩月期滿、卽回原機關服務、

振務會分配振欵 粵得二千元

（四日南京專電）振務會四日分配振欵、鄂平蘇贛湘皖豫陝各五千元、閩粵察當夏冀各二千元、

（四日南京電）財部發充被災各省工賑工欵之水災公債、及現金、已由全經會電各省、派員來京領去、皖建廳長劉貽燕、四日晨到該會、訪秦汾、對皖工賑進行情形、有所報告、

白馬寺闢新車站

（三日洛陽專電）青海路以白馬寺爲有名勝跡、且爲洛陽棉集中地、特闢新站、以便商旅、三日已落成開站、

波使館 擬在京設辦事處

（四日南京專電）駐華波使館參事塔諾斯基來京、關係籌備在京設辦事處事宜、

湘紀念週 二次缺席者撤職

（四日長沙專電）省府規定總理紀念週缺席人員第一次罰薪百分之五、賑水災、二次撤職、以振萎靡之風、

王固磐就警廳職

（四日南京專電）王固磐四日晨九時赴警廳視事、由陳焯親自交代、幷介紹向高級職員訓話、王除發表總務科長及秘書一人外、其餘職員概無更動、

外教士妥受保護

（三日華盛頓哈瓦斯電）據國務院接得報告、中國湖南省主席何健、業已訓令部屬、對花江及其他受共黨威脅區域之美國教士、妥爲保護、此外駐漢口美總領喬瑞霖亦致電國務院報告湖南辰谿溆浦、龍潭一處美國教士、均安全無恙云、

法衆院辯論 法西斯活動問題
星期四繼續辯論

（三日巴黎哈瓦斯電）本日午後衆院繼續開會、討論法西斯團體活動問題、左右兩派議員猛烈爭辯、議場空氣異常緊張、急進社會黨議員羅卡、社會黨議員華里爾先後發言、責難賴伐爾內閣、謂其對法西斯團體過于放縱、又謂極端右派報紙、迭經鼓吹殺人、而法長貝拉爾、則並未下令加以懲辦云、至下午七時、衆院始宣佈休會、明日爲休假日、故法西斯團體活動問題、須至星期四方可繼續討論、政府最後運命、須於彼時方可決定、目前急進社會黨內部意見仍甚紛歧、其中大部分多主張反對政府　故辯論結果如何、目前毫無把握、惟賴伐爾在衆院表示宣言後、政府方面形勢或可轉爲良好也、

國府命令

（四日南京專電）國府四日令、茲修正頒發護照暫行規則第九條條文公佈之、此令、

討逆之呼聲
羣情憤激 函電交馳

各方請討殷逆汝耕通電、連日經彙誌本報、茲將昨接各電錄下、（一）海員工會電、中央黨部國民政府鈞鑒、殷逆汝耕、組織僞治、背叛黨國、天人共憤、予以討伐、不僅正國法、抑所以遏奸宄、示威信、杜侵侮、蓋際茲擾攘、非建威不足圖存、非執法不足服衆、況報載敵已大軍壓平津、欲償大慾于吾國、果仍趦趄、敵卽大進、國亡在崇朝、國人雖知中央應付時局、已具決心、討伐叛逆、亦經準備、然一日未實施、人心仍疑慮、且討逆係國事之處置、外人縱干預、既背公理、敵無所逞、尚望利用民氣之激昂、爲軍事之猛進、斷然處置、滅此朝食、完我國土、張我國威、端在斯舉、謹電陳詞、不勝引領切盼之至、中華海員工業聯合總會叩江、（二）福建護黨同志會電、廣州國民政府西南政務委員會鈞鑒、黨國多難、華北危急、殷逆汝耕、狂妄叛變、伏望督促、毅然出師、內除國賊、外抗強鄰、以符民望、中國國民黨福建省護黨同志會常務委員何占雄石海屏等叩艷、

印花菸酒分局 已分別裁併
裁併十三局所

粵桂閩區統稅局自奉令於本月一日接管本省印花菸酒稅局後、連日派員前往印花菸酒稅局點收公物文件、至各地印花菸酒稅分局、其有統稅分局設立地方、亦經分別裁併、計共裁去分局稽征所共一十三個、尚餘分局及稽征所百餘個、則一律保留、以便繼續辦理印花菸酒稅事務、

倫敦中國藝展會之組織
理事會負展覽全責李頓任理事主席
我國送往展品一千件各國徵得二千件

中國藝展品、由安運抵英倫後、業由我國鄭特派員天錫、偕秘書唐惜分、莊尚嚴、助理幹事那志良傅振倫宋際隆牛德明等、會同英方委員及皇家藝術學院職員、監視開箱完畢、卽計畫公開展覽、茲得悉倫敦方面組織情形如左、

職員　倫敦方面爲籌備展覽、特組織委員會辦理之、而負全責者、爲該會之理事會、茲將全會重要職員探述如次、名譽會長、英皇、英后、中國國民政府主席、會長、汪精衛、包爾溫、蔣介石、麥唐納、名譽委員、瑞典王太子、比法德意美等國大使、與荷丹麥瑞典等國公使、（尚有日本蘇聯大使及埃及匈牙利波斯瑞士等國公使未確定）、康德堡主教、卡多根爵士、夏菲爾爵士、西西爾子爵、張伯倫爵士、陳立夫、朱家驊兩先生、德雷叶、杜溫、海山、海里法、荷爾諸勛爵、安德生、約翰孫、黃郛、胡適、孔祥熙諸先生、藍溥森爵士、利子爵、利李得、羅家倫、馬衡諸先生、密成拉、瑪受爾、沙遜、西門諸爵士、阿比哥、倫司們、宋子文、孫科、戴傳賢、蔡元培、王世杰、吳敬恒、尹道頤、吳鐵城、葉楚傖諸先生、委員、委員若干人、俱係中外學術機關代表及學術專家、人名從略、理事會、主席李頓爵士、副主席、中國大使及李維林爵士、理事、達維德爵士、亞士頓、賓容、陳維城、鄭天錫、歐摩福波洛士、郝日森、李四光、雪德奈李、麥爾康爵士、伯希和教授、拉喀海、拉飛爾、王景春、葉士教授、秘書蘭步、

會期　關於開會日期、經該會理事會、決定如左、新聞界參觀日期、十一月二十五日及二十六日、特定參觀日期、十一月二十七日、公開展覽日期、十一月二十八日起、閉幕日期、翌年三月七日或展至三月十四日、

展覽　品、聞該會所陳列之展品、除由中國政府運送之展品約一千件外、並已由英、美、日本及歐洲各國徵得中國藝術古品約二千件、

其他　該會除籌備展覽外、並敦請專家、準備在展覽期內公開演講、及在學校或公共團體等作幻燈講演、關于報章雜誌需用之各

省府昨再 令縣種雜粮
嚴禁妨碍農耕習慣

省政府昨通令各縣縣長從速設立義倉多種雜粮、令云、案查前准國民革命軍第一集團軍總司令部二十四年十一月十九日需字第六二二四號公函、請令飭所屬從速恢復義倉、并轉飭多種什粮、藉補穀米之不敷、及備急時之需要一案、業經分行民政廳暨廣州市政府飭屬遵照辦理有案、現查本省內地粮食平時已感不敷、每藉外運輸入穀米、以爲接濟、處地方安寧之日、雖可勉資挹注、惟當茲國家多事之秋、萬一外運阻隔、挹注無從、將不免有粮食告匱之虞、茲爲綢繆未雨、思患預防起見、亟應由各縣縣長認眞督促所屬民衆、從事多耕多種什粮、俾資補救、其有對於冬耕收穫、加取租穀或妨碍農民耕作之習慣者、并應切實查明、嚴行禁止、以重農耕、而顧民食、除分令遵辦外、合亟仰該縣長遵照辦理、仍將遵辦情形隨時具報察核云云、又查省粮食調節委員會前派鍾振中分赴各江調查本年米粮產額、與民食狀況、鍾氏現已公畢返省、據談本省粮食額、經當局年來致力復興農村後、粮產遞增、本年尤有長足之進展、早造豐收、晚造收獲、成績復超於早造、尤以東江爲甚、晚造收成、約比早造多十份之二、五、西北江各縣、晚造收穫亦豐、其餘各縣、多告豐收、現本省粮食、可維持至明年二月、本省粮食雖不足自給、惟現已不成問題、因湘桂兩省粮產除自給外、多有餘、大可接濟粵省民食、本年因粵省各縣潦水爲災、桂米東運接濟爲數不少、兄弟將于兩三日內赴韶規劃運粵、湘米南運事務、但本省義倉、因年久失修、多已廢毀、現特通令各縣設米粮義倉、以備不虞、建築費准由各該縣行政費項下撥發云、

舶來菓稅率
財廳佈告商民知照

財廳昨（四）日佈告云、案查本廳會同建設廳核議、關於潮海關監督呈、擬禁止荷屬菓類入粵傾銷一案、當經本廳核明、一擬定凡由南洋入口之椰子葡萄乾及其他未列名之乾菓鮮菓、一律抽收專稅百分之三十、會同呈奉廣東省政府轉奉國民政府西南政務委員會第一九七次政務會議、議決「照辦」等因、並經本廳以總字第五二一五號訓令通飭各舶來農產品什項專局遵于奉文後、錄令佈告征收在案、茲查現行廣東全省舶來農產品什項專稅征收章程業經規定蘋菓椰子金山橙檸檬提子呂宋杧果、（以上各鮮菓除應納省陳鮮菓成貨行台費外、實抽大洋九元（六分）暹柚椰子檳榔番茄末列名鮮菓西梅乾葡菓干椰肉絲花旗松毛花菓卤枝干西枝干杏梅大小罐裝水欖罐裝什菓罐裝台果栗肉乾大提子杏仁（栗肉乾大提子杏仁三種）除納京菓海味捐外、實收九元六角、未列名干果、均按照貨價每百元抽大洋一十二元、應經過通飭遵照征收有案、現在南洋入口之椰子葡萄干及其他未列名干菓鮮菓、一律抽收專稅百分之三十、所有向章規定各種舶來菓類、應予一併改征百分之三十、以利稽征而杜傾銷、其蘋菓椰子金山橙檸檬提子呂宋杧菓前納省陳鮮菓成貨行台費、原准扣除二元九角四分、現該厘費已經裁撤、毋庸照額扣除、至栗肉干大提子杏仁、仍另納京菓海味捐二元四角、准照額扣除計抽、以符定案、除呈報并分令外、合行布告仰所屬商民人等一體知照、自後由本年十二月六日起、務須遵照上開事理、分別報納毋違云云、

× × ×

專醫難孕婦女　女醫師潘芳芬

潘芳芬女大醫師、醫學精深、久著聲譽、尤長婦科、治愈婦科各種疾病、可使婦女正常孕育、乃婦科專家之女醫師也、特爲介紹、俾欲求子者、知所問津焉

國民政府西南政務委員麥煥章　國民革命軍第一師師長莫希德　介紹

醫址　太平北路二三九號（電話）一六六六一

自來水管理處招投黏度機

本處現奉　市府核准採購西保普通黏度機一具定期于廿四年十二月五日下午二時在市府選投凡有意承供者希先期來處取閱簡章屆時投票可也此佈

女醫師蘇儀貞

專醫婦女一切內病及小產月經遲延子宮位置異常月經困難等症兼有節制生育法及新纂看護學一書出售海味街廿八號兼授日文早晨十時至夜間十時均可

廣州龍川學會啓事

本會定於由十二月五日起至十一日止爲本會新舊會員登記日期凡吾同鄉務希依照下列地址登記爲盼

張儀文石牌中山大學　葛日聯本市小馬站五號三樓　黃國珍省立嶺雅中學

買屋

本堂憑中買受關鏡波自置吉屋一間坐落本市西禪分局萬善中約第三號所有上蓋連地四至照土地局登記圖爲準經交定立帖訂國曆十二月十五日交易如有來曆不明一切華洋轇轕等情速向賣主理妥一經交易後與本堂無涉　陳謙讓堂

廣東全省水陸緝私總處廣告

本處定十二月七日下午二時在本處三樓開投廣捷艦修理工程如願投承者希來處取閱工程單依時競投可也此佈

方開彬啓事

鄙人日前失落廣東軍事政治學校政治深造班第三中隊學員外出布質胸章一枚除經呈報註銷補發外合登報聲明作廢

首名百元人人可得

江伯昭醫生發明掃痰丸　每樽式毫

專治　白痰　黃痰　咳痰　小兒鎖喉　痰血　痰核　痰癧　羊吊　小兒痰驚

（能救急能常食）大人小兒均皆合用　各處有賣

本藥行徵聯求教

聯首　（病）（起）（每）（因）（痰）（作）（怪）

不收卷資　不發遺卷

每四比聯箋須共貼掃痰丸內仿單之紅色肖像一個便得如聯多者照此類推粘貼此丸各處藥店有代理如該處或一時未有代理者請照四比貼式毫之費以郵票代之小號卽代爲粘貼但應得購回之丸小號照地址寄回不失信用取求兩家利便而已

準期夏曆十二月廿五日截止　正月初十日揭曉

林仲矩先生評閱

依期截列外埠代理請提前一星期截卷寄來逾期不收以免兩悞

冠軍獎金一百元　二名獎金四十元　三名獎金二十元　四名獎金十五元　五名獎金十元　六名至十名獎金各五元　十一至二十名獎金各二元　二十一至三十名獎金各一元　三十一至五十名獎金各五毫　五十一至一百名獎金各三毫　一百一至二百名獎金各一毫

本藥房志在遺與不拘騷壇對仗窗下課聯對仗白話成語對仗總求切合該藥之功用者爲妥當望各界文雅之士不吝珠玉佳投多投不勝欣幸但錯取雷同均憑閣師鈐記爲據

▲總截處廣州市梯雲東路廿號江伯昭醫藥局

▲分截處廣州市沙基東中約招蘭軒

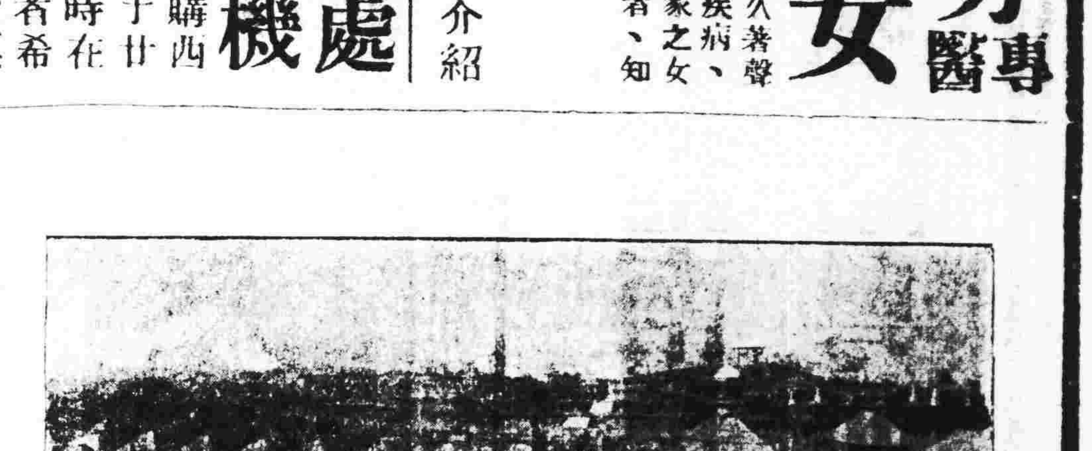

廣東衛生療養院　肺病留醫部

地址東山木羊公路一電話七〇五〇五

總院東山三育路一電話七〇〇九〇

◎明德社社員注意◎

本社定於十二月廿四廿五廿六日假本市中華北路省立民衆教育館禮堂舉行社員大會（廿四日上午九時行開幕典禮）凡我社員務須依期出席如有提案並請于十二月十五日以前寄交本社以便彙辦爲荷　右通告本社各社員　明德社　十一月廿六日

新華　今天獨家仍放映

明星特製對話歌唱的　中國第一部有聲偵探片

疑雲陣陣，令人如墮五里霧中，猜不透，勘不破；直到水落石出，才使人恍然大悟，拍掌稱快！

●好戲自有知音！

●觀衆擠擁塞途！

明珠　今日特別放映

危峽飛車　美國大洲公司出品

紅星罨士刁活　艷星馬莎蓮地　合演

極度緊張驚險曲折巨片

撞碎飛車驚心動魄　橫衝危峽震胆摧肝

景色偉大場面驚人表演細緻

下期七日放影　溫拿唯一鉅片　四百萬金元大傑構

春滿瑤台　即一九三五年之銷金窩

駱駝絨

大幫名廠駱駝絨。在二樓發售。花色極多。有條子。有素色。條子者艷麗悅目。素色者幽雅可人。售價極廉。與市上比較。尤稱最平。

兔絨呢帽

兔絨呢帽。爲國產中超然出品。其質料。駕乎洋貨之上。而售價則較普通呢帽尤廉。質輕料細。冠戴舒適。猶其餘事。永不走樣。爲其特長。陳列二樓。歡迎參觀。

女外褸　款式極新，有長裝，有短裝，既合摩登化。又合經濟化。是時代姑娘的良友。

皮手套　式樣新，售價廉，是舶來貨之代替品。爲寒冬吾人之恩物。

獨家經售

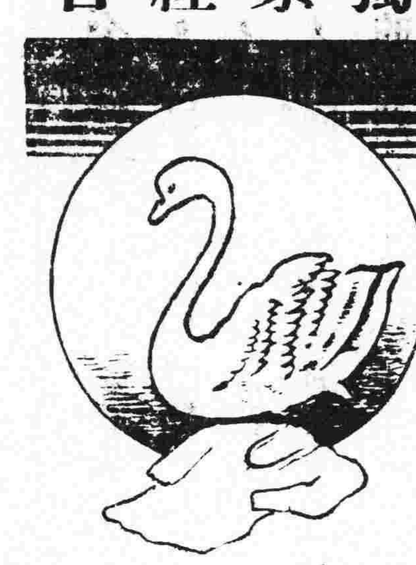

鵝牌棉毛衫　春秋衫　護和衫　衛生衫　運動衫　柔軟　美觀　舒適　耐用

上海五和織造廠出品

北風刺骨。夜寒如冰。防禦之法。祇須取湖州絲綿胎一蓋，就暖烘烘，軟綿綿，有「鐘敲五點嫌夜短，雪高三尺不知寒」之概，湖州絲綿胎每斤三元六毫

中華國貨公司　愛惠中路昌興街口

英外相將與賴伐爾晤談

意阿和解方案英法意見接近

惟意相與阿皇未必肯交調解

（三日倫敦哈瓦斯電）英外相賀爾、本星期末前往瑞士作若干日休憩、將于星期六、道出巴黎、與賴伐爾舉行談話、據探悉、英法兩國專家、所擬解決意阿爭端之辦法、將由賀爾與賴伐爾共同加以討論、關于此項辦法、英法兩國意見、現已益見接近、聞兩國已同意、將阿國領土分爲南部與非阿姆哈利克區域之南部份、而以非阿姆哈利克區域歸意國控制、惟對于控制之程度、則英法兩國見地、仍難一致、英國主張該區行政權雖可由意國參加、惟其主權仍需由阿皇職掌、至于意國對蒂格里亞省之領土要求、亦可予以滿足、惟以使阿國在紅海獲一海口爲交換條件云、一般人以爲此種計劃、决非墨索里尼與阿皇所能接受云、

（三日華盛頓路透社電）赫爾今日嚴詞警告尚未遵照中立法令登記之軍火營易各商行與個人、赫爾希望彼等之未登記、乃係由於疏忽所致、惟稱在短限期之後、違法者　將加以刑事起訴云、

（三日華盛頓路透社電）美內長伊克斯、今日發言、變更其前所發贊成對意禁油輸出之言論、據謂渠于十一月廿一日所發關於意阿輸出品之言論、被人誤會、實則渠僅請國人遵守政府停運軍火與小麥之計劃耳云、國務院對伊克斯此言、不願有何批評、但謂政府不鼓勵對交戰國大批輸出各種戰具之政策、迄今未有變更、但非欲完全禁油輸出云、

（四日羅馬電）據羅馬負責方面之意見、禁油運意之舉、因加拿大政府、不以其在日內瓦代表提出此議之行動爲然、故將作罷、同時駐羅馬法大使、昨午與意外次蘇維治、作長談、聞法使曾請蘇氏、提出解決對阿爭案之建議、惟蘇氏現尚無行動、

（四日羅馬電）著名編劇家畢朗德羅、今日以其所得金獎章四、獻與國家、俾鎔以充抵制制裁經費、內有一種乃諾貝爾文學獎金所得者、

意軍遭襲擊　遺屍百五十具

阿大軍向瑪加爾進發

（三日阿京哈瓦斯電）據阿政府發表公報、北路意軍部隊、遭阿軍所襲擊、遺屍百五十具而退、政府頃又證實、寘路與加丹區域意軍、業已放棄戈拉海、與傑洛古比兩地、

（四日倫敦路透電）據亞斯瑪拉消息、軍械全備之大批阿軍、現正向瑪加爾進發、其志殆欲攻擊意軍、該開軍乃北路阿軍總司令加薩之部衆、助以穆里格太將軍之常備軍　聞阿軍在瑪加爾南約十五里之極南點施襲、據意國公報稱、阿軍之進攻、使意軍士氣奮揚、如阿軍欲密集與意軍鏖戰、則意軍指揮可獲大勝利之機會、較之十餘次游擊戰之所獲者必更多云、

（三日阿京哈瓦斯電）阿皇御駕赴台西城後、京內政務、由太子攝行、本日太子往大教堂參加聖喬治、即阿國護法神祭禮、自國皇離京後、太子主持正式典禮、當以是爲第一次、太子乘白騾、經過各處街道、人民均向之歡呼致敬、

（路透社四日阿斯瑪拉電）意阿軍今日在天使及阿巴萊要隘發生激戰、據意捷報稱阿軍二百餘人襲擊意陣地、爲意軍擊退、斃阿軍數名、意軍已進至米爾法、漸迫近天使、意當局稱意軍已佔天使一十部份、阿軍總司令斯欽將軍祗有衛隊千名抵抗云、

（路透社四日阿京電）據阿捷報稱、阿軍今日在大加拿爾山附近埋伏襲敗意軍五百名、搶奪槍械數百、子彈無算、

羅斯暫不來港

（路透社四日北平電）英政府派赴來華之經濟顧問羅斯、今日語路透記者、渠亟欲在未返國前赴香港一行、但現無南下計劃云、

（四日北平專電）李滋羅斯來平考察完畢、定五日南下、到京時仍將訪我當局晤談、

湘軍猛力堵截

蕭賀殘匪南竄

（三日長沙專電）蕭賀殘匪南竄後、省方派軍及各縣軍團猛力堵剿、刻劉建緒、王東原及施亮基、李覺各部分途截擊、謝鎮兩團已追渦洪江　瀘溪、浦市經李覺師　日克復、口城經陳光中師二日克復、湘鄉婁底楊家灘及安化藍田一帶散匪、受大軍壓迫、情形極爲狼狽云、

（四日重慶專電）據前方報告、我軍四日午佔領沙灣場、一部向太和山追擊、匪跟蹌奔竄狀極狼狽、

（四日南京專電）何鍵俟全會閉幕後即返湘、據談、湘西殘匪內不堪壓迫、竄黔桂邊界、但我已佈防、不難殲滅、

立院五委會　審查追加預算

（四日南京專電）立院財政法制經濟外交軍事五委會、四日下午開聯席會、審查廿三年度國家普通歲出兩次追加預算案、馬寅初主席、結果已照案追加、即呈院會審議、又該院本週例會、因五屆一全尚在開會、已宣告停開、

俄反抑低物價

各國紛行膨脹策

（三日哈瓦斯倫敦電）乘信蘇聯、現正準備實施大批新計劃、以提高貨幣價格、實行新經濟制度、自明年一月起、零售物價、將抑低百分之十五、至百分之四十、工資亦將減低、但減低之比率、不若製造品及食糧價格減低之甚、換言之、表面工資、雖見減低、而實際工資、則反見增加、在生產方面、蘇聯當局、擬提高每一工人之平均生產標準、以此項標準作爲核計工資之基礎、現行貨幣則將改定新單位、使成爲健全之通貨、蓋因蘇聯金礦開採事業之進步、與一般生產之激增、其紙幣之準備率、已可大見提高也、

華北水利建設　金鐘河水閘竣工

（四日南京專電）全經會息、華北水利委會建築之金鐘河洩水閘、現已工竣、新開河閘、正趕築中、本月中旬可竣事、

中越修路電合同

兩方代表開首次會

（三日昆明專電）中越修正鐵路電訊合同、雙方代表二日上午十時於外交辦事處舉行首次會議、法方出席代表爲法領事溫撒及剿惘卡爾兩代表、我方爲湯耕田、趙尹二代表、王特派員、馬序波、蕭揭勛、陳又清等、雙方僅交換意見、第二次會議定四日在法領署舉行、所有一切詳細討論、當由二次會議開始、

孔仍到政院主持

（四日南京專電）孔祥熙四日晨由滬抵京出席一中全會、第二次會後、卽到財部處理部務、繼訪蔣、有所商談、下午三時到政院主持例會、

（四日南京電）政院四日晨開會、審查西康建省會議事規程辦事細則、建廳辦法等案、到內政外交、各有關部會代表、結果修正通過、提院會討論、

閩縣聯電話路線

第一期業已決定

（四日福州專電）本省聯縣電話第一期線路、已決定由閩侯經古田至建甌、及由閩侯經長樂福清莆田仙遊永春安溪同安長泰至龍溪、其餘各縣、俟第一期完成後、再行決定、

京高考二試發榜

及格女性三名

（四日南京專電）本屆高考二試、四日晨發榜、計共取二四零名、內有及格女性三名、除會計審計建設統計三類兩僅兩試、已考竣外、其餘普通等六類第二試、定六日起舉行、所有平陝兩區二試及格人員、亦來京台併受試、其試程六日七日兩日先試首部各類及格人員、八日繼續試平陝兩區及格人員、

英下議院辯論外交政策

包爾温竭力辯護政府現行政策

（三日倫敦電）海爾珊子爵、今日在上院宣讀英皇國會開幕訓詞、英皇因遭姊喪、未能親自舉行新國會開幕禮、故其訓詞、首先表示、今日未克親來致詞之歉忱、繼言政府

◇—外交政策—◇

將繼續根據對於國聯之堅強擁護、後謂政府依然準備與國聯其他會員國、履行盟約下之義務、政府決計隨時用其全力、以保持和平、爲進行此種義務起見、政府不得不與其他五十會員國、共同採行關于意國之任何經濟與財政計劃、同時政府繼續運用其勢力、促成可爲此爭議中、意阿與國聯三方面所接受之和局、訓詞畧言及、將任倫敦舉行之

◇—海軍會議—◇

後、陳說國防兵力、勿使稍有缺陷之必要、訓詞言及煤礦業風潮、謂國會行將提出立法案、規定國家統制下煤稅之統一、而煤礦中之安全問題、將以最新科學知識研究之、此外政府將以必要命令、提交國會、以期調整煤礦業之銷售辦法、政府將繼續提倡

◇—農工商業—◇

之復興、而尤注意於失業最多之區域、關於農業工人之失業、保險鐵路之發展、及英國與帝國民用航空事業、政府皆將提出立法案、同時政府刻正攷慮下述難題、（一）棉紡業生產之增加、（二）學校年齡之增高、（三）醫學與教育等服務之改善、（四）貧民窟之肅清、及住宅之改造、（五）產婦難題及精神之服務、

（三日倫敦路透電）英下院今日於英皇訓詞宣讀後辯論答詞、首相包爾温、

◇—辯護政府—◇

外交政策、不遺餘力　謂渠不欲稍失英國可獲和平、以代戰爭之機會、國聯刻在試驗中、但若能終止意阿戰爭、則歐耽愛和平者、將無不感謝之、祇須其獲取和平之條件、算爲其所規定之條件耳云、動議答詞者、保守黨議員章克菲爾人、爲足球健將、故發言者多、以運動術語相謔、附議者、爲巷里爵士、賀章克菲爾搶球佳妙、工黨領袖阿特里謂、章氏加入政府隊後、即得球而踢之、又謂英皇訓詞、用同一詞句、將侵畧國與履行盟約國籠統言之、殊爲可異、政府宜將意阿爭議中、各事進行情形、一一詳告、渠不知如何可得意阿與國聯三方面、皆可同意之解決辦法、細察英皇訓詞、其眞正要點、厥爲

◇—增多軍備—◇

餘者不過陪襯而已云、包爾温答稱、渠願國會詳細討論甚重要的國外局勢、惟外相賀爾抱恙在家、明後日或可出席下院、屆時不妨從事討論、欲渠今日不願多言、本國任何政治家、如不會同國聯他國舉辦、有榮譽的事件、致格本國於戰局、則其人將爲衆所唾罵、條約會徵、誠當擁護、但非條約一經成立卽始終不可修改之謂、

◇—修改條約—◇

爲一事、而取銷條約又爲一事、片面取銷、是謂強暴而非同意的修改也、歐洲現決意欲阻止之者、爲條約之撕毀、今年事實已証明此點、蓋歐洲各國皆與友善之一國、今已被宣佈爲侵畧國矣、各國毅然不顧友誼、而允參加已實施之經濟制裁、幷考慮將來運用之制裁辦法、有人謂英國過去出人頭地者、要以英國不得不隨他國行使其本分、具有勢力之國家如英國者、不得不負起責任、而於適當期發表其意見、英國將會同他國、研究有無榮譽的方法、以意阿與國聯所可接受之條件、結束此戰事云、首相包爾温繼言內政、謂過去四年之政府實業政策、基本在造成國人信任之狀況、而以可繁與實業之適當稅率保護之、以言煤礦問題、渠希望目前進行之討論、不獨可成立諒解、並可促成改造之進步、政府遵照前工黨政府一九三○年煤礦法案所規定之政策、決定卽日提出議案、同意煤礦地租、以此爲將來工作之必要的先決條件、且以此爲輔助煤業的政策之一部、以言國防、渠希望在耶誕節休會期後、下院即可對此極重要而困難之事件、加以辯論、政府又希望在本屆國會期中、通過擴大失業保險之議案、庶農業工人、在明年冬季中、可獲此案之惠云、

社論

對於中日問題應有的認識

梁明致

最近三個多星期，因所謂華北自治運動，及殷汝耕在通州宣佈自治，日兵曾經一次佔據豐台與彰儀門等，中日關係突呈十二分緊張的狀態，一般人念念不忘的，碰見便互相詢問，互相討論的問題，就是中日會不會開戰。這是很自然的不足怪的現象。不過我以爲中日兩國自「九一八」事變以來，卽已進於鬬爭的時期，雖是彼此兵戎相見的日子比較少，和平過活的日子比較多，然兩國的關係弄到這樣的田地，兩國的人民是沒有方法可以消除鬬爭的心理，放棄鬬爭的活動的。這句話，我固是對我中國人說的，然也可以坦白地對日本人說，是毋庸掩飾的。在日本人——尤其是日本的軍人——來看，現在日本強，中國弱，中國自身不能卽刻強盛起來，國際情勢又使那些於遠東有重大利益的歐美國家，對於中日問題無暇兼顧，故看到現在是日本併吞中國的千載一時的機會。併吞中國的最好的方法，莫如令中國人殺中國人，把中國弄到四分五裂，一塊一塊的受日本統制，永遠不能爲日本患，永遠做日本的附庸。這就是所謂「不戰而勝」的手段。倘若這手段行不通的話，然後再來用兵。那末，我們就須認識，日本不一定對中國作戰，也不一定不對中國作戰；以戰爭來征服中國，日本自己也還要犧牲，還是不甚高明；若以戰爭來恐嚇中國，使中國就範，或以兵力擁護漢奸自亡其國，那就沒有更經濟，更便宜的方法了，所以中日會不會開戰，權操在日本而不在我國，我們——毋論政府當局或普通國民——是不能預料的。實在我們也不必去預料。戰爭不過是鬬爭的最劇烈的形式，如果我們不甘亡國，便要繼續鬬爭，既要鬥爭，便要時常於政治，經濟，文化各方面，不單是軍備方面，積極準備應付那鬬爭至最劇烈的形式的日子。這個最劇烈的鬬爭隨時可來，隨時可不來，我們不應該因它來而恐懼，而慌張。也不應該因它不來而喜歡，而苟安。我們要認識，日本人也要認識，中日關係如果不從根本上改善，直言之，如果日本不放棄臣服中國的野心，中日鬬爭是沒法避免的，遠東和平是沒法維持的，除非中國人不是人。中國目前或許爲日本的武力所壓服，然中國人的民族觀念和國家觀念決不全爲日本武力所消滅。中國民衆的民族意識只有一天深刻一天，政治機構和社會機構也只有一天改善一天。「君能覆楚，我必復楚」。這個決心，中國民衆還是有的。我說這些話，不是以狹隘的民族主義的態度來反日，我是從遠東的永久的和平着想，覺得不能不爽直地把中日根本問題說出來，希望中日兩國的有遠見的政治家能夠把中日關係導入於正軌，放在堅固的基礎上面，不要昧於目前的利害，竟於遠東播下像德法世仇和英德長期鬬爭那樣的種子，而使兩個民族都受其害！日本政治家未嘗不高唱『共存共榮』，但事實上，可惜他們還是只知道『日本獨榮，』故當此風雲緊迫，遠東民族很像就要踏上自殺的途逕的時候，我們不能不作一個很誠懇的警告。

日機環繞居仁堂

軍何在平迭開會議

陳儀談稱決定辦法日間公佈

我提抗議英美協商華北時局

宋哲元已表示一切服從中央

何應欽抵平後、與宋哲元等迭開會議、聞已有重要決議、陳儀談稱、中央已決定辦法、日間可公佈、殷汝耕之叛國組織、將必嚴厲取締、華北政治組織、以不損主權爲原則、路透社傳將組設自治委員會、與冀政會類似、惟未証實、郭泰祺抗議華北事件後、英美已商議對策、須磨赴滬、謁有吉磯谷、唐有壬亦抵滬、

（四日北平專電）何應欽到平後、聞與宋等已商得應付時局之具體計劃、卽一面據理與某方進行交涉、一面作應付事變準備、如某方仍步步進迫、將不惜以絕大犧牲、相與週旋、另訊、何宋等會商結果、對殷汝耕之叛國組織、決遵中央意旨、嚴厲取締、有業由某要人電殷、着赴日將僞組織宣佈解體、否則、卽以有效步驟措置說、

（路透社四日北平電）華北今晨仍安靜如常、軍何抵平、人心稍定、且趨樂觀、卽兩星期來之華北發展之平當局、現亦似稍有把握、中國當局以堅決奮勇精神應付日軍當局威逼手段、已有印象、何氏蒞平、當使此印象更爲深刻、據確息、某當局昨訪晤土肥原、傳士所表示之態度、已不如前數日之強硬、自治政府勢難實現、將來華北事件解決辦法、必係成立自治委員會、其範圍及權限、與蒙古自治委員會相同、俾華北在不喪失主權原則下、可實行自治、該委員會大約本星期杪當可實現、又據訊、日武官高橋昨與宋哲元晤談一小時之久、內容未詳、聞中日當局談判已達重要程度、軍何昨晚與華北將領晤商澈夕、今晨仍繼續會議、傳熊式輝陳儀今日將訪晤土肥原、

（四日北平專電）何應欽到平後、華北轉安、自治運動取消、擬設華北委員會、宋哲元任委員長、統轄冀魯察綏晉五省行政、做內蒙自治會辦法、

（又北平電）北平人心、已較安定、何應欽、陳儀、熊式輝、宋哲元、蕭振瀛、秦德純等均集于此間、切實討論華北問題、聞某將向何提出三項要求、一卽劃華北爲特別區、二限制中國軍隊數目、三成立折衷之政府、

（路透社四日北平電）土肥原昨今兩日、迭次用電話向何應欽交換意見、

（四日北平專電）何應欽今日復召集華北將領會議、宋哲元、秦德純、蕭振瀛、陳儀、熊式輝等均參加、聞有重要議決、陳儀訪晤土肥原後、向記者發表談話、謂中央已決定解決華北局面辦法、該辦法日間卽可公佈、聞前北洋政府之要人、曹汝霖、王揖唐、齊燮元、靳雲鵬等、日間將由津來平、蓋彼等大約將加入華北自治委員會云、

（四日北平專電）程克偕津市府秘長孫潤宇、四日晚來平謁何、報告津市近情、

（四日北平專電）駐平各國使節、紛紛電居仁堂請約定會晤時間、何因公忙、尚未答復、

（路透社四日北平電）宋哲元今晚向路透記者發表談話、謂對何應欽抵平極歡迎、謂時局重任有人負責、昨宋向何詳細報告華北形勢、宋表示決不屈服、並關於華北一切事件、決繼續服從中央、熊式輝陳儀將與秦德純蕭振瀛晤商、熊秦蕭等將草擬解決華北事件辦法、然後由宋呈何核辦、宋又謂、倘何應欽允在平就駐平辦事長官任、則本人對冀察綏靖主任職、加以考慮、

（路透社四日北平電）日飛機數日來未在平飛翔、但今日下午忽有日軍用機三架、在何應欽辦事長官署四週盤旋示威、飛行極低、

我提抗議

英表同情

日謂不涉九國公約

（四日倫敦專電）我國駐英大使郭泰祺、訪英外相賀爾、晤談良久、聞郭泰氏請英外相注意目前華北時局之極端嚴重、及日本以軍事及外交、向中國爲強烈之壓迫、郭氏謂本此舉、不但公然違反九國公約、且觸犯國聯盟約、英國在此兩種條約之下、應有其責任、英外相答覆、對中國表示同情、並謂英美業已進行談商、而英國駐日代辦最近亦受訓令、訪日外務省、探詢目前形勢、

（又倫敦專電）英外相昨日答覆郭泰祺之後、英美更正將商、開倫敦會議、將討論遠東問題、

（路透社四日東京電）日外務省發言人發表談話、謂日本並無干涉駐英中國大使郭泰祺、與英外長賀爾之談話、該發言人謂、華北問題不至涉及九國條約云、

（路透社四日上海電）日大使館發言人、今日向記者發表談話、謂日本對郭泰祺與英外長賀爾之談話、極不滿意、謂中國在國外宣傳日本在華北有侵略企圖、實中傷日本、及誤解日政府之態度云、

須磨赴滬

請示有吉

唐有壬亦赴滬折衝

（四日上海專電）川島昨日語人、華北局、中日漸接近、內容未便發表、

（四日上海專電）須磨奉日使有吉命、在京向我外部口頭答覆、冀東抗議後、昨夜來滬、今晨謁有吉磯谷報告經過及請示一切、有吉中止入京、靜待何應欽、熊式輝、陳儀、殷同、北上解決華北時局、

（又上海專電）日本駐南京總領事須磨、三日在京訪徐謨後、卽於下午五時搭車來滬、當晚十一時訪大使館陸軍武官磯谷、報告晤談經過、繼謁日大使有吉、報告一切、磯谷與有吉於聆須磨報告後、卽分別電陸軍部與外務省請示、同時有吉磯谷與海軍武官佐藤等、亦密切交換意見、至於有吉何日晉京、須磨何時赴京與南京當局會晤、尚未決定、至須磨在京接洽內容如何、日使館人員未有發述、惟相信必側重於最近之華北時局、據謂徐謨與須磨接談後、卽將詳情轉陳蔣委員長介石、可見三日之談話內容重要性之一斑、

（又上海專電）外交部次官唐有壬氏四日晨由京來滬、據悉、唐氏負有外交上折衝之重要使命、但迄至午後止、唐氏未與有吉相晤、

日機二架

飛繞平保

灤榆日軍調動忙碌

（四日北平專電）日機三架、四日午十二時卅分飛繞平市、盤旋數十分、向東飛去、

（四日保定專電）四日午二時日機二架、兩前一後、作偵察形式、由津飛保、低空視察一週卽去、未降落、

（四日天津專電）灤榆日軍調動忙碌、有繼續開津之意、居民極形恐慌、

（四日北平專電）盧龍息、某方近派出大批間諜、分赴徐、海、鄭、汴、保、等地活動、探刺我方軍事、

北平民衆

向何請願

何秘書稱決不辱命

（四日北平專電）北平中等學校教育參觀團南同義等一行十人、抵平後、四日晨十時謁宋哲元、詢問華北近況甚詳、並對時局問題、有所貢獻、至十一時辭出、

（又北平電）平民各界四日晨集民衆千餘人、赴居仁堂向何應欽請願、至九時何派秘書陳競仁接見、謂中央決不以喪權辱國之事而貽後世之憂、請毋燥急、先行回去、何部長此行、決不辱命等語、又聞該請願者以學生居多、

（四日南京專電）商震三日電覆中大學生、有職司守土、責無旁貸、蕩亂勦奸、唯力是視等語、

（四日南京專電）京市商會四日呈中全會祝賀、並請明令申討國賊、

（四日南京專電）中國國民黨第五屆中央執行委員會第一次全體會議鈞鑒、竊自殷逆汝耕背叛黨國以來、擾亂華北、似此倒行逆施、實屬罪大惡極、凡我炎黃子孫、靡不一致憤激、誓死反對、現中央諸公羣集一堂、務祈垂念華北危機、速定大計、勿使領土主權再有損失、國家幸甚、民族幸甚、山東旅京同鄉會叩支（四日）、

平津當局

禁大公報

因「勸宋哲元」一文

（四日天津專電）津公安局長劉玉書、飭郵禁售大公報、並停止郵寄、

（路透社四日北平電）平當局今晨突下令嚴禁天津大公報在平銷行、聞因該報昨日發表社論、力勸宋哲元切莫擁護所謂自治運動、陷中國領土予分裂、查大公報素以無畏精神代表輿論、力主抵抗、爲全國欽佩之報紙云、

黨務組審查

黨部組織

（四日南京專電）一中全會提案審查各組、已將五全大會、交下提案、大致審竣、惟黨務組、對中央黨部之組織、各黨務工作、尙須具體審查、特推陳立夫、陳公博、王陸一、方治、洪蘭友、王恩曾、王子周、谷正綱、余井塘、周啓剛、吳開先等十一委作初次研究、各委於四日下午二時開會、已大致研究完竣、定五日晨、提出黨務組審查後、再提大會討論、

全會二次會通過

明年召集國民大會

五月宣佈憲草十一月開大會

設審議委會訂改憲草及選舉

（三日南京專電）一中全會四日晨九時開第二次大會、出席執委蔣中正、馮玉祥、于右任、孫科、鄒魯等八十人、列席候執吳開先、薛篤弼等四二人、監委林森、張繼、蔡元培、吳敬恆等廿四人、候監魯蕩平、雷震等卅八人、主席居正、秘長葉楚傖、

◇報告事項◇

（一）宣讀第一次會議紀錄、（二）秘書處報告文件、（甲）委員函電二件、（乙）賀電四件、

◇討論事項◇

（一）主席團提召集國民大會日期、及宣佈憲法草案辦法、一、中華民國廿五年五月五日、宣佈憲法草案、十一月十二日、開國民大會、國民大會之選舉、應於十月十日以前辦竣、二、設憲法草案審議委員會、由主席團指定委員十九人組織之、負責審議草案、及綜大會認爲應予採納之提案、於兩個月內、擬定修正案、呈由常會、發交立法院、再爲條文之整理、本委員會、得設專門委員若干人、以備諮詢、三、國民大會組織法及代表選舉法、應卽併交審議委員會、草擬原則、呈由常會發交立法院、迅速議決公佈、審議委員會委員、葉楚傖、李文範、周佛海、潘公展、王陸一、梁寒操、王世杰、陳布雷、邵元沖、劉蘆隱、傅秉常、王用賓、彭學沛、吳經熊、陳公博、茅祖權、張厲生、張知本、樊景濤、召集人葉楚傖、李文範、決議通過、

（二）居正、蔣中正、馮玉祥、孫科、于右任、鄒魯、丁惟汾等七委提請由常會與國府、曉諭全體同志、全國人民、申瞭此次改革幣制之目的案、提案原文云、「我國幣制紊亂、爲日已久、清末迄今、倡言改革、卒未實行、加以年來世界不景氣潮流、波及我國、市面蕭條、工商凋敝、國際市場、銀價高騰、國內白銀、流出甚鉅、金融遂益感恐慌、銀錢各業、均有岌岌自危之勢、財政部爲澈底整理幣制、防止白銀外溢、安定市面金融、調劑社會資金起見、毅然將現行貨幣制度、籌議改革、於十一月四日公佈停用現銀、統一發行辦法、並經佈告第四屆六中全會、經大會接受在案、一月以來、國內推行、頗稱順利、友邦輿論、亦極表贊同情、果能全國一致、協力奉行、此後國民經濟、當可由安全而趨於改進、擬請大會、對于改革幣制、安定金融辦法、交由中央常會、與國民政府、曉諭全黨黨員、全國人民、俾明瞭此次改革幣制之目的、重任集中準備、鞏固幣信、切膨脹通貨、謠傳紙幣之謠言、均不可信、庶幾上下一心、推行無阻、國民經濟建設、得於政府指導之下、以自力奮鬥而復興、是否有當、敬候公決』決議、通過、

（三）提案審查委會、黨、政、經、教、四組報告、審查五全大會交下各案、結果決議、均照審查意見通過、十一時散會、

六日晨推選

中樞人選

（四日南京專電）五日首舉總理紀念義紀念大會、定是晨八時舉行紀念會、紀念後、已推陳果夫爲主席、並報告、九時提案審查各組、分開審查會、審查各委員之提案、現提案已於四日截止收受、故五日晨審查會可將所有提案、完全審竣、五日下午開三次大會、提出討論、大致六日晨四次大會、將推選中樞黨政負責人選、六日下午可閉幕、

（四日南京專電）全會四日晨已截止收受提案、此次委員提案共十六件、均將交五日晨各審查組、分行審查、

（四日南京專電）全會主席團以五全大會業已發佈宣言、當遵旨而行、故一中全會決不再發宣言、

行政院

二四零次會議

陳焯任參謀本部廳長

（四日南京專電）政院四日下午三時、開二四零次會議、出席孔祥熙、陳紹寬、王世杰、朱家驊、陳樹人、劉瑞恆、孔主席、任免事項、（一）決議任命謝家聲、錢天鶴、兼任全國稻麥改進所、正副所長、（二）軍委會函請任命楊愛源爲陸軍上將案、決議、通過、（三）閩省府主席陳儀呈、廈門市市長王固磐另有任用、遺缺、擬以王晉雷繼、請鑒核、決議、通過、（四）軍委會函請任命陳焯、爲參謀本部廳長案、決議、通過、討論事項、（一）政院全國稻麥改進監理會、呈報本會遵于本年十一月廿五日組織成立、並擬具本會組織規程草案、及全國稻麥改進所、暫行組織規程草案、請核定公布施行案、決議、通過、（二）財部提議豫財廳長尹任先、辦理財政、卓著成績、擬請轉呈國府、明令嘉獎、以昭激勸案、決議、通過、（三）外、汪僑委會陳、呈請修正華僑登記規則、擬具修正條文、請明令分別廢止及公佈案、決議、通過、（四）僑署劉、呈送中央助產學校建築費概算、轉請鑒核施行案、決議、通過、

倫敦海會中

日謀與美訂不侵犯條約

美態度冷淡祇談海軍問題

（四日倫敦專電）日本出席海軍會議代表團、頃抵倫敦、日首席代表中野談稱、日本極願避免海軍軍備之競相擴充、惟海會結果、如不能成立新條約、則日本唯有自謀鞏固其地位云、中野氏復稱、所謂自固其地位者、未必卽爲增造軍艦、惟海軍軍力之平等、實爲日本安全與鞏固所必需云、中野氏主張、保留華盛頓條約、禁止在太平洋西岸、建築要塞、

聞日本代表團奉命與英美法等國謀訂太平洋新約、無論海事談判能否成功、亦必極意成立新協定、以自固其地位、日所謀訂之新約、其要點有如下述、

（一）菲列濱羣島永遠中立、美國海陸軍一律撤退、

（二）一九二一年之四強公約（英法美日所訂、關於太平洋島嶼者）、加以重修及訂正、使成四強間之一般的互不侵犯條約、

（三）四強互允、各不侵犯或蔑視他國在太平洋之領土、

（四）重修華盛頓海軍條約第十九條、禁止在太平洋領土之指定區域（如菲列濱羣島）、建築要塞、

惟此種條件、顯係日本獨霸太平洋西岸、在中國自由行動之計劃、英法美當難應允、且英法如與他國簽訂互不侵犯條約、必須顧全國際聯盟之機構、而日則決不允許國聯干預太平洋事件、

美國態度冷淡

（華盛頓電）日謀締結太平洋新約、美國務院對之態度殊爲冷淡、該院發言人稱、美代表赴會、所受訓令、祇爲裁減及限制海軍軍備、此外無他任務、論者謂日本此舉、目的在試探美當局意向、願否與日訂結互不侵犯條約、求之數年迄無成議、此次日本遽願與英、法、俄妥協、殊難索解、至於美海陸軍撤退菲島、則在菲島試行自治之十年期中、美軍尙無撤退之理云、

添聘女職工揭曉

啓者本酒家原設女職工因不敷遣用故須添聘之必要自開始報名以還深荷各地閨秀名姝書香淑媛紛至沓來先後報名者已達五百餘名足徵現代女性執業之一斑也獨惜取名有額遺憾殊多如屬正取者希刻日進工遺額者亦勿灰心俟機挨次遴選可也茲將正取十二名計開

張淑星　高蜓一　鍾楚娟　梁燕霞　李蕙舫　陳雪非　梁筱仙　林秀瓊
梁雪芬　白少蘭　黃秀芳　麥愛卿

備取八名計開

鄭佩芳　張美妮　陳曼儂　張倩影　林少珍　梁碧珊　楊桂清　梁蕙珍

民國二十四年十一月廿六日

大三元　新廣州　酒家仝啓

遺失聲明

鄙人前奉有第一集團軍總司令部廣東省政府發給特務巡察員服務手令一件於昨日遺失除報請註銷外特此聲明作廢又各親友如拾獲原件送回法政路青蓮里四號願奉酬國幣拾元決不食言　李慕堯啓

重要原因

治瘵理咳轉弱爲强之養陰丸在國內國外行銷具有偉大力量說者多謂全仗廣告之宣傳殊不知治病之藥其行銷不全恃乎廣告苟藥無實效徒事宣傳雖或偶得人知未必能得人信縱有信而用之然亦未必能效養陰丸係具特殊之功嘗試用者莫不爭相介紹其能收效廣大行銷及遠誠非僥倖可以得之也究其重要原因實基於此凡屬男女老幼孕婦產婦四時可服每盒定價五角

廣州市槳欄街位元堂廣告

遺失証章聲明

本人日昨遺失花縣縣政府第廿八號金質職員証章乙枚除呈請註銷補發外特聲明作廢梁廷鑾啓

廣東省會公安局警士教練所招考學警

本所招考第十六期學警由十一月廿六日起開始報名至十二月十八日止截考試日期臨時宣佈考試地點在南石頭本所有志投考者速到廣州市惠福東路大佛寺〇四一教練所舊所址閱章報名可也此佈

介紹胃腸病名醫潘拙菴

鄙人患胃病數年頻覺胸膈翳滯噯氣吞酸大便或結或瀉腹中雷鳴不思飲食屢醫不愈後聞下九路潘拙菴醫師專醫胃腸病經驗最多特往求診詎潘醫師出國考察又纏綿數月頃聞回國急往求醫不出十日其病全消潘醫師確有獨得之秘不愧爲專門名家特此介紹　惠愛路誠發李光啓

英國痔科 戴翰芬 醫學博士

英國愛丁堡大學內外科醫師倫敦痔漏病專科醫師前任珠江頤養院肛科主任光華醫學院病理學教授留醫所廣州惠愛西路將軍前聘有香港那打素看護兩位助理以便女界診治

診例　普通科初診叁元覆診式元　肛科初診五元覆診式元　因肛科考察病源頗費時間

中國聲片戲園

自動電話壹二九二五五號

今天放映〈天一粵語稗史巨片〉

梁山伯祝英台(下集)

譚玉蘭羅品超主演

下期放映〈美高梅香艷歌舞巨片〉

春宵苦短

李門奴化路主演

南關 中山 今天同映

滑稽無四諛諧絕倫全部粵語歌唱巨片

荒唐鏡

三戲陳夢吉

下期放映愛國粵語對白聲片

生命線

社會局明令褒獎

新國民聲片戲院

下九甫路　電話壹七四零

即日重映　明星公司對白歌唱鉅片　二十位男女明星合演

大家庭

歡迎携眷到看　購券送家庭座一個

不日放映　海戰勇武兒險恐怖巨片

(海)(魔)

永漢戲院

永漢中路

即日放映

海峽情潮

許可証鑑字八十九號

快活老歌本極偉名

春滿瑤台

一九三五年鎖金窩

明珠聲片影院

長堤海珠前　自動電話壹二零七壹

即日放映明星公司緊張驚險生活史巨片

危峽飛車

驚心動魄毛骨悚然

七日起　艷如明璀香浪本度舞之　影女星燦爛年歌片

春滿瑤台

一九三五年之鎖金窩

中華有聲影院

西濠二馬路　電話壹零三八

今天映雷華鉅片　神秘幽默大活劇　滑稽暗殺離奇血案

蜜月腥風

神出鬼沒恐怖叠起

下期美高梅片重臨　千變萬化偵探巨片

紐約箱屍案

新華有聲影院

惠愛中路小馬站前　電話壹六六零六號

今天獨家映明星片〈中國第一部偵探畫〉全部對話歌唱片

翡翠馬

緊張恐怖曲折離奇

下期美高梅片重臨〈羅拔泰羅維古尼亞〉

摩登小姐

都市墮落生活片重臨　同場加映羅路哈地笑片

海珠大舞台 即晚開演 定坤山劇團

五大明星領導　如火如荼陣容　鐵定開演時間　新劇層出不窮

五大名伶：千里駒　白玉堂　葉弗弱　靚新華　凌霄影

名伶：小崑崙　玉牛香　葉弗愚　陸飛鴻　自由菲

開演時間　日一時　夜七時四十五分

十二月五日(星期四)　(日)淚滴月團圓(五大名伶落力拍演)　(夜)盜婦狀元妻

十二月六日(星期五)　(日)驃騎父子(五大名伶日戲休息)　(夜)劍底貞娘

十二月七日(星期六)　(日)華容道(五大名伶日戲休息)　(夜)新劇飛燕入迷城　任護花編

凡購海珠特別廂房散廂劵者每劵隨贈優待劵一張

預告九日起演　大羅天劇團

西堤大新天台遊樂場

十二月五日

▲特別劇場　(日演)背解紅羅十一本　(夜演)梁山伯十二本

▲粵劇場　(日演)戲迷小曲　(夜演)馬前潑水

▲新派歌舞劇場　(日演)(夜演)姊妹花上本

▲影戲場　即映：義父

▲國技場　少林武藝　女子走鋼線

▲跳舞場　少女跳舞曲線美妙叩人心靈　粉膩脂香逼人欲醉

惠愛大新遊樂場

十二月五日

粵劇場　風南劇團　(日)結髮征袍　(夜)月向那方圓　主要角　歐陽儉　蘇州耀　黃寶桑

特別場　演蝴蝶歌舞團　日夜節目　拾黃金　坐宮　滑稽戲　貴妃醉酒　歌舞劇

影戲場　怪谷神俠

特告：新到滬津著名女京劇團　即晚加入特別場拍演京戲

新新聲片戲院

第十甫馬路　自動電話壹二九二三

新曆十二月四日至五日放映　歌唱有聲戰事背景悲壯義烈哀感淒切巨片

鄉愁

是期一律減收半價

下期(王先生的秘密)

預告十二月八日至十日特聘

萬花歌舞劇團

天星有聲戲院

永漢南路太平沙　電話壹四八八九

國歷十二月五日至七日放映　環球公司出品緊張熱烈武俠探險巨片

骷髏島上集

堅尼夫夏倫主演

是期劵價畧減

下期放映

骷髏島下集

十靈丹 空前未有 大贈品

特別增多大贈品　即買即送　不用抽籤　諸君光顧　勿失機會

凡買。十靈丹。一顛角十靈油。一律照送。

▲買十靈丹一元二毫送　兩磅庄金胆暖水壺　一個

▲買十靈丹一元二毫送　頂大洋磁面盤　一個　上海靚牙快　十對

▲買十靈丹一元一毫送　三百尺膠売電筒　一枝　上海美化膠碗　一只　上海靚牙快　一對　三頭皇后香梘　一盒

▲買十靈丹一元送　頂大洋磁面盆　一個　上海靚牙快　二對　三頭皇后香梘　一盒

▲買十靈丹六毫送　上海靚牙快　十對

▲買十靈丹六毫送　加大洋磁面盆　一個　上海靚牙快　一對　金色五寸雙磁頭衣鈎　一對

▲買十靈丹五毫送　加大洋瓷面盤　一個

▲買十靈丹四毫送　上海美化膠碗　一只　三頭皇后香梘　一盒　上海靚牙快　一對

▲買十靈丹二毫送　廿枝庄銀色烟盒　一個

贈品地址請認廣州太平南路四十四號　電話一一四一一

靈芝藥房總行啓

香港分行在荷李活道一七三號即文武廟左便　電話三三〇一六

鳴謝巴黎大學醫學博士羅廣庭大醫師 精醫一切不美觀疤痕

余幼年時面部因跌傷後遺留一疤痕長約寸餘極不美觀數年前延醫割治但疤痕依然存在後再延別醫施第二次手術治理該疤痕比前更加陷凹擴大現幸得友人介紹往廣州羅廣庭醫務所蒙羅大醫師應用巴黎最新美容矯形術治理毫無痛苦經十餘日之醫治原有疤痕已完全消滅皮膚平滑如嘗多年缺憾一旦消除感恩之餘愧無以報特綴數言登報鳴謝俾同患者知所問津焉　羅大醫師醫務所在廣州太平南路四十五號樓上電話一二六四一　香港九龍彌敦道三三五號二樓　李瓊珍謹頌

余自强醫師

城隍廟右

無痛手術

解除泌尿器障碍　發育不全

手術無痛苦　成績請參觀　費用收十元

何利川大醫師

○花柳皮膚專科○

專醫花柳

定購白濁白帶針藥　能斷新舊濁帶之根

無論新久頑固白濁膀胱子宮炎症睪丸腫大白濁一二年老白濁均能迅速醫愈

本醫生準本月七日遷往惠福東路四十六號　未遷前仍在惠愛東路二一六號二樓

黃慰民 歷任國立大學教授 德國醫學博士

全科醫師專門眼科

本醫所最近設備有優良之德國哈腦太陽燈及電療機各科治療機械方法及特効針射藥品均備統治各科病症醫藥各費手術割症一律從廉收費

門診每日上午八時至下午六時診金壹元

(醫務所)一德路西烟局隔鄰四六四號電話壹肆陸肆柒

三達電氣公司

專裝大無線電收發報機擴聲機及各種大小工程

專家修理收音機

●永漢南路壹捌叁號　●電話壹叁式叁陸號

來往廣州香港海口會安等埠 赤坎輪船

堅固快捷設無線電新曆十二月十號到泊白鵝潭即晚啓行凡附貨請移玉至興隆南路五十號本輪代理處接洽無任歡迎電話(一七六四四)

平安輪船公司　香港干諾道西九十七號二樓電話二弍三六七

廣州恒豐船務代理行啓

復華輪船公司

香港干諾道西一拾三號二樓　電話二二七六六

廣州華豐船務代理行啓

來往廣州香港海口北海會安等埠 泳平輪船

(自設無線電　客牌)新曆十二月四號到泊白鵝潭即晚啓行本輪客位舒適餐膳俱備堅固快捷價格相宜附貨搭客請移玉至興隆南路四十二號本輪代理處接洽無任歡迎(電話一〇〇六五)

省梧 廣寬快船船期

由廣州往梧　新曆十一月廿八　十二月三日　八日　十三　十八　廿三　舊曆十一月初三　初八　十三　十八　廿三　廿八

由梧州返省　新曆十二月一日　六日　十一　十六　廿一　廿六　舊曆十一月初六　十一　十六　廿一　廿六　十二月初一

省泊昇昌碼頭是日下午六點啓行尾樓大艙客脚減價　翌早容奇開六點

新基正中約大昌代理　電話一零二三九

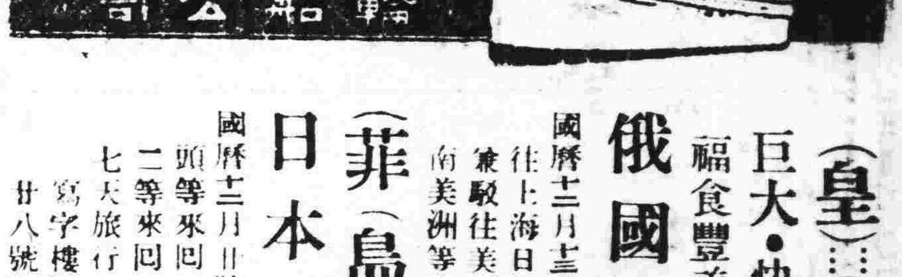

(皇)(后)(船)

巨大·快捷·舒暢·福食豐美·招呼妥當

俄國皇后

國曆十二月十三日正午由港開行往上海日本域多利雲高華兼駛往美國夏灣西印度及南美洲等埠

(菲)(島)(旅)(行)

日本皇后

國曆十二月卅號下午由港開行　頭等來回收英金十五磅　二等來回收英金十一磅　七天旅行　請早到來定位

寫字樓廣州市六二三路廿八號電話一壹四五零

地方

各縣公務員施軍訓
瓊山公務員編四個區隊
合浦縣亦於短期內實行

本省各縣公務員軍訓、現已分別施行、查瓊山縣政府、奉令後、經將府內各職員編隊、借用瓊師操場爲訓練地點、每週訓練兩小時、業于本月一日開始、全府公務員編爲四個區隊、總教官爲副主任梁文、又合浦縣爲遵理實施公務員軍訓起見、已由陳縣長請編練處副主任莫益彬籌劃一切、短期內可實現、

分四個聯防區
龍河鄰區聯防會
議決聯防規約
分發各區遵守

龍川河源兩縣政府、爲鞏固兩縣邊區、冬防治安計、特于前月廿六日各派代表、齊集河屬藍口鎮、開冬防會議、各情經誌前報、查是日會議、假座河源縣第十區區公所舉行、出席人數、到源河縣政府代表、暨第八、九、十區區鄉鎮長、藍口公安分局、河源編練處代表李志忠、廿四團十一連連長當師孔、龍川縣政府代表劉漢福、暨第一三兩區鄉鎮等三十一人、公推劉漢福爲主席、行禮如儀後、隨卽議決兩縣、聯防規約多項後於、(一)凡龍河兩縣毗鄰各區鄉村民、一知有匪徒出入行動、須卽分頭報告、鳴號告警、各鄉鄉長里長、及後備隊長、戶長等、無論遠近、一聞警報、應卽督率所屬壯丁後備隊、不分縣區鄉界線、分頭出動援追截、如有坐視不報不救者、各該區鄉鎮長、後備隊長家長壯丁等、均由各該主管縣政府查明分別商嚴予處分、(二)各鄉壯丁於必要時、應分別指定地段哨位於每日下午六時起、至明日上午六時止、輪流攜備槍械武器警號等、巡查該地段內巡查守望、巡查地段之分劃、及各地段之負責人、由各該區鄉公所指定、負責人應卽遵照實行、不得推辭怠棄、如有誘卸怠棄、不負責者、該區公所查明、呈由各主管縣政府查明分別咨商嚴加處分、(三)各鄉鄉長、應隨時查察、督促各該鄉內地段負責人壯丁等、不得有放棄因循情事、如查有因循放棄者、該鄉鄉長均由各該主管縣政府查明、分別咨商嚴予懲處、(四)各鄉里長及各地段負責人辦理之得力者、由該區長查明、呈由各該主管縣府轉呈分別獎賞、(五)各鄉村各戶、原有槍械、無論彈械粉槍、一律限期到鄉公所登記、登記後、務須扻刷清淨、備足彈藥、以備隨時應用、均由該各鄉里長、負責督促、幷隨時派員檢查之、如不登記、及不將槍械扻刷清淨者、由該鄉公所、酌予處罰、(六)各鄉壯丁後備隊等擊匪出力者、得受左列之賞卹、(1)受重傷而成廢疾者、除酌給予醫費外、並給賞卹金一百元、輕傷者給醫藥費及賞金一十元至五十元、微傷者、酌給醫藥費、(2)因傷而斃命者、每名給撫卹費二百元、(3)繳得匪械者除將該械給發該鄉公所用外、每桿並賞銀廿元、(4)擊斃匪徒一名者、賞銀廿元、(5)生擒匪徒一名者、賞銀五十元、(6)前條所列各項賞卹金、由該區鄉長查明、飭由該被害事主籌給之、如被告事主無力負担時、責由該被害鄉村之鄉里長負責籌給之(七)凡截獲贓物、應交由各該區鄉公所轉飭失主到領、幷飭失主按照贓物所值十分之二給賞、以資鼓勵、如有既匿不報、一經查明、報由各該主管縣政府、勒令將贓物如數交出、並嚴予處分、(八)查明各鄉村滿匪、尚未發案者、報由該主管縣政府責成該區公所勒令該鄉里家長交匪、或懸紅緝匪、(九)各鄉村如有匪徒該各鄉里長保甲長家長均應隨時舉報、如有不報者、一經發覺、該管鄉里保甲牌長家長均以包庇縱容論罪、(十)凡有能偵明匪徒活動聚集機關、藏匿處所、引帶軍警後備隊圍捕、拿獲眞匪者、給賞銀一百元、至三百元、其紅欵由各該縣政府或窩藏之親屬家長等籌給、如在事實上無可籌給、由所屬窩藏匪徒之鄉公所、責成該村籌給之、(十一)凡被匪徒洗劫之鄉村、一經查明、該匪係屬某區鄉者、應由各該主管縣政府責成該區鄉長、勒令該匪親屬家長等、交匪賠贓、如有不能交匪、應卽懸紅緝匪賠贓、(十二)警戒區域之劃分、龍川縣屬仁聯、中心、沖潭、下廓等三鄉、與河源縣屬船塘、上莞、等鄉、劃爲第一聯防區、龍川縣屬下廓第二第三等鄉、與河源縣屬東隅西隅上莞等鄉劃爲第二聯防區、龍川縣屬亭渡、四甲等鄉、與河源縣屬東隅、秀和、歸淳、車田、五鄉等鄉、劃爲第三聯防區、龍川縣屬大江、宦境中段等鄉、與河源縣五鄉、嵩頭、等鄉、劃爲第四聯防區、(十二)各該鄉公所、應置後備隊旗幟一面、於出動剿匪時、以資識別、(十三)各該鄉如遇發生匪警時、卽以鳴鑼、或吹角爲號、(十四)各鄉公所、應規定一種暗號、以資週密、其暗號種類、由各該聯防區內、各鄉公所斟酌妥訂之、(十五)本規約、由龍河兩縣政府、分別通令之日起施行、(十六)本規約如有未盡善事宜、由龍河縣政府、會同修改之、

惠陽甄別縣後備隊訓練員
籌設後備隊幹訓班

惠陽縣編練處、自年前實施編練各區後備隊後、爲求切實訓練、增厚人民自衛實力起見、特考選後備隊訓練員四十員、分派各區負責訓練後備隊、以收實效、惟各訓練員富具軍事學識、負責訓練者固多、而因循敷衍者、亦屬不少、殊阻礙訓練進行、自應予以整頓、該縣編練處有見及此、爲從事甄別、汰弱留強、幷爲節省公帑起見、特擬裁撤二十名、經定于本月二日起至四日止、將原有訓練員四十名、劃分三班、假縣二小學校內、舉行甄別考試、其優良者仍照舊錄用、因循者則概予裁撤、

又該處以縣屬各後備隊、中小隊長、均應具軍事學識、以負訓練之責、惟查各後備隊中小隊長、每因缺乏軍事人材、祇選擇比較優秀之壯丁充任、實不能爲隊員式範、以達訓練普及之目的、現爲輪廻徵調後備隊中小隊長、集中訓練、養成警衛隊長人材、以期軍訓普及計、擬于明年春在惠城舉辦後備隊幹部訓練班、定六個月畢業云、

南海縣整飭警律
冬防期內不准請假

南海縣府與警衛隊編練處、以見當冬防時期、關於冬防佈置、業有縝密之決定、但近日所屬各鄉已有盜劫案發生、爲求保護週密起見、昨特下令所屬警衛隊各級長員知照、在冬防期內、非婚喪重要事故、得上官批准、一概不准請假、及不得離營外宿、以重防務、否則一經察覺、卽行嚴懲云、

昌江增編常備隊
隊兵由後備隊選送

昌感聯防隊、自奉令裁撤、由昌江感恩兩縣增編常備隊兵額後、昌江縣編練處、卽將原有之第一獨立小隊第四分隊與新編第二分隊併合成立第二獨立小隊、所有隊兵、均由各區後備隊選送、現聞該縣編練處擬將全縣防務重新分配、以新編之第二獨立小隊駐縣城、集中訓編、以第一獨立小隊部設新街鎮、兼顧第二第三區防務云、

萬寧縣代表 請改善地稅續訊
聞獲准從新評價

萬寧縣徵收臨時地稅、因評價過昂、該縣人民、曾向縣府請願、幷推派代表李鼎京文秀如等、晉省向當局請願、聞財廳對於該縣田畝評價每畝評至大洋一百元之多、誠超於各縣之上、人民負担、未免過重、現已另行派員、前往該縣認眞抽查、從新評價、以期減輕人民負担、該代表等認爲滿意、已分道返縣、

潮陽人口總調查
共八十九萬三千餘人

潮陽縣政府、前奉令舉辦全縣戶口調查、現經辦妥、各類人口調查統計表、亦經由民廳派出總部股務員林淼到縣、督促各區造報、玆將全縣各區人口總數錄次、計第一區男五九八零二丁、女七二八四七口、共一三二六四九八、第二區男二七七四丁、女二二九四四口、共四三七零八八、第三區男五零二一四丁、女五四四五八口、共一零四六七二八、第四區男三五七零丁、女三七三零七口、共七三零一六八、第五區三三零五六丁、女三七一三五口、共七零一九一八、第六區男六三六八五丁、女七一六三八口、共一三五三二三八、第七區男三四八七丁、女三八五七零口、共七三四四六八、第八區、男七三七七二丁、女六九八八七口、共一四三六五九人、第九區、男五八八八十丁、女六零五五七口、共一一九四四人、綜計全縣人口男四三零七六五丁、女四六五三四三口、合計共八十九萬三千一百零八人、

陽江警隊斃三匪
當場起獲被擄人一名

陽江九區鶴齡村、有匪首陳勝初家、藏聚匪徒數名、爲該管公安分局探悉、遂于昨晚率警協同該區警衛隊共二十餘名、潛進該村、按址掩捕、瞥見匪徒四名在內吸烟、警兵鳴鎗轟擊、當場擊斃匪徒莫某等二名、其餘二名亦卽鳴鎗拒捕、經戰移時、又擊斃匪一名、尚餘匪徒蔡亞來、見衆寡懸殊、知難免脫、乃將鎗械繳交、束手受縛、各警兵隨卽入室檢搜、當場起出肉票林維新一名、始收隊回局、並將情形向縣府報告、

博羅溫泉之經營
野外公園建築完成
泉旁設浴室及亭台

博羅縣第二區溫泉、爲縣屬著名之溫泉、其風景之佳、不亞于從化溫泉、計距惠州府城十七公里、汽車半小時可達、惟該地因缺乏人工點綴、故到該地遊玩及沐浴者甚少、第三軍自去年駐防該地、以此天然勝地、任其廢棄、殊爲可惜、乃由軍部撥款購置材料、派工兵百十人將該地建築爲一野外公園、現已建築完成、計有浴室四間、亭樓兩座、石橋一座、幷築有一六十公尺之大道、以接駁廣惠公路、園內四週遍植花木、佈置清雅、至該溫泉熱度甚高、以鷄旦放置泉中、數分鐘卽熟、

汕頭地方法院 分期建築新院所
第一期工程日間完成

汕頭地方法院地址窩舊殘破、經高等法院第一分院及地方院、商議改建計劃、呈省高等法院核示、第一期工程、月前開始興工、日間已告完成、第二期工程、繪建在卽、刻聞第二期建築預算計劃、巳呈高院、遠在二月以前、昨始獲奉令核准、刻定十五日招工投承、經電李市長蒞場監視、幷于是日卽遷進新址辦公、第三期工程、昨經呈准繪建、俾早全部完成、以本人觀察、第一期工程、係本院後部、行將開築之第二期工程、係本院門首部、第三期本院中部、依事理言、斷無首尾具備、中間殘缺之理、故可望核准云、

柴船在順屬被焚
幸無焚斃人命

西江柴船梁興利號、昨從梧載運荷蘿柴千餘担來省、三日下午、當駛至順德屬黃江佛河面時、船主因水涸、且時將入黑、乃在河邊停泊候潮、船伴某甲在後艙弄膳失愼、致兆焚如、一時火光熊熊、火憑風勢、不可嚮邇、船主梁帶睹狀、急厲聲喊救、各伴與船中蛋婦子女紛紛逃生、黃江警衛隊聆耗、偕同鄉民到救、奈此際北風甚厲、烈焰飛騰、無從援救、逼得將柴薪拋下水中、冀減少火力、卒燃燒至夜候八時許、火始熄滅、梁興利船全艘被焚、尚幸無焚斃人命情事、損失柴薪數百元、事後船主梁帶與夥伴眷屬數人、隻身逃出、由警隊部將之收留、四日始搭渡來省、向柴欄報告云、

遺失聲明

本號於民國十四年八月六日用寶如樓名在電力管理處報用電燈七十五枝交按櫃銀六十二元發給司字第九二六四號收單一張玆因事遺失除向電力管理處報失及覓鋪保外特登告白一二三收單作爲廢紙 寶如樓啓

商辦廣東銀行廣州分行復業啓事

本分行奉廣東財政廳批准復業完債案玆定期國歷拾弍月九日(卽星期一)復業同時開派債欵所有一切舊債均遵照廣東財政廳核准復業淸理債務辦法十四條分別辦理特此通佈

(派欵時間)每日上午九時至十二時下午壹時至四時止

中華民國二十四年拾壹月廿八日 經理陳善明 副經理伍時達

廣東中區綏靖委員公署啓事

本署現定十二月一日起改佩方形金邊淺藍白色深藍底金字淺藍青人白日職員證章及長方形金邊深藍底金字通證章以前發出金質一圓形兩種證章均至十二月十五日止一律作廢此佈

湖南特產 丁製鶴絨被褥
▲可以禦寒，浮水▼

本公司用丁鵬翥氏發明之羽絨機器提製鴨絨鵝絨(俗稱鶴絨)，幷用化學方法消毒，做成被褥枕墊衣膽發售。價廉物美，均過於舶來品。曾領政府及博覽會獎照，自民國八年至今，凡廿餘次。價表函索卽寄。函購照湘價免郵稅。

附白：本公司自建屋宇於長沙中山東路預定十二月遷移

長沙怡長街 華新羽絨公司啓

張君勱著 民族復興之學術基礎
現已出版

冊二開本 四百餘頁 實價小洋九角 本市各大書局寄售

目錄

緒言—凡例
學術界之方向與學者之責任
中國新哲學之創造
科學與哲學之携手
人生觀論戰之回顧
思想的自主權
當代政治思想之混亂
德國經濟學之特點
中外思想之溝通
東西政治思想之比較
『唯物辯證法論戰』序
『五十年來德國學術』序
黑格爾之哲學系統與國家觀
黑格爾之哲學系統及其國家哲學與歷史哲學
關於黑格爾哲學答張眞如先生
再與張眞如先生論黑格爾哲學
中國民族性之養成四講：
(一)世界觀與國家觀
(二)歐洲民族性之養成
(三)中華民族之回顧
(四)中華民族之未來
從東北熱河的失陷說到民族復興的責任
民族復興運動
中華民族復興精神的基礎
歷史上中華民族中堅份子之推移與西南之責任
覆王吉占(恒)先生論廣西居民來源書
民族觀點上中華歷史時代之劃分及其第三振作時期
山西對於未來世界大戰之責任
十九世紀初期德意志民族之復興
常燕生『德意志民族自由鬥爭史』序

廖善性 打老虎 戒煙紡 止咳紡

明年正月人烟登記

包爾戒斷 (買一送一) 兩藥同價

廣州市德路四○八號：電話16952：▲買戒烟藥。一元。送止咳藥▼ 價目：一毫：六毫：三元

戒烟藥(一)專戒鴉片紅丸。(二)戒時絕無遺洩骨痛大便結腹瀉等弊(三)斷後精神肥壯(四)戒斷後不再思吸煙。吸則悶悶作嘔。(五)亦能槍上戒煙。(六)入口清甘。戒時無痛苦。照常做事。

止咳藥專治：日咳，夜咳，寒咳，熱咳，新咳，久咳，哮喘，胃滯，有痰咳，無痰咳，百日咳，小兒咳，老人咳。

亦能戒烟買一送一

疼痛無憂

君有疼痛何用憂愁憂悶無濟於事也但試新式止痛片紐祿豐無論君所患者爲瘋痛系痛經痛或頭痛牙痛耳痛抑或割傷灼傷燙傷創傷等等因傷之痛均可解除於數分鐘間也

紐祿豐所含成分爲最優美最純潔之質料能迅速治理各種疼痛男女老少莫不咸宜

各藥房皆有出售每瓶大洋二角或向上海江西路四五一號韋廉士醫生藥局購備一次購五瓶者大洋一元郵力不取不滿五瓶者每瓶二角郵力另加

廣州區第一蔗糖營造場啓事

查本場貸欵種蔗前經登報聲明於明年度增加貸欵額一萬畝現據各蔗農新聲請貸欵種蔗者已超過一萬畝之數自登報日起如係新聲請貸欵者一概停止申請其從前經與本場訂約各蔗農則統限於本年十二月十五日以前來場申請否則卽以新聲請之蔗農遞補幸勿自悞特此通啓

攘除外患

癬癩皮膚濕毒等患其性最頑治理不善每時發時止甚且蔓延遍身傳染他人惟

癬癩皮膚水

乃治上述諸患要藥逢毒必淸有瘡必止又能生肌乾水一經敷用效如響應患者如屢用別藥而不愈者請一試此水也

價目 大瓶五角 中瓶一毫四 小瓶一毫二

歐家全藥房啓 總行廣州一德中路 支行香港永樂街

各埠藥房均有代售

省行新輔幣
昨開始發行
財廳佈告嚴禁稅收歧視本票

本省施行法幣案後、各種輔幣奇絀、不敷流通、省銀行新印之一毫二毫五毫三種輔幣、奇一部份約一百萬元已于日前加蓋簽字印、佈告定去月廿七日發出、嗣因蓋印之墨油未乾、延至昨(四)日始正式發行、查節用手續、須持有省行通知書方許兌換、又財政廳昨日佈告稅收不得歧視本票云、照准廣東省銀行本年十一月廿六日函開、「現據惠陽辦事處稱、現在惠存法幣、為數無多、祇有暫發面額五十元一百元二百元五百元四種本票、以資救濟、惟惠州商場細小、交易在五十元以上者、寥寥無幾、如多量發出本票、恐有金融呆滯之虞、且近聞博羅紫金等縣及四鄉運銀來惠求售者甚多、各該縣鄉村之商場、更比惠陽冷落、對于行使本票必倍感困難、查惠陽各稅收機關、每月收入總數約有八萬餘元、若用本票、自可收調劑之效、倘商請財政廳使此項本票、得由稅收方面悉數消納、自易流通等情前來、查該處以當地商場細小、交易在五十元以上者、寥寥無幾、對于各種本票、不易流通、故擬由稅收方面消納本票、不為無見、應請貴廳分別佈告當地人民、并通令當地各征收機關及各承商、對于一切稅收准以該處發出之本票繳納、與法幣一體行用、毋得歧視、并將合解省稅項、須一律交由該處匯回、則該處發出之本票、自必于接到匯款時收回、復可將收回者、隨時發與他人行使、循收循環週轉活動金融之效、除核復外、相應函達查照、即希分別佈告、飭屬一體遵照、仍盼見復」等由、准此、自應照辦、嗣後凡惠州十屬一切稅收、准以惠陽辦事處簽發之各種本票繳納、與法幣一體行用、毋得歧視、准函前由、除函復並分令外、合行佈告、仰商民人等一體知照、云云、

建廳限期
興築製紙廠
令承商五日內興工

省營製紙廠、前經擇定河南南石頭地址、招工承建、現訂購機器、亦已分批運到、急待興工、建設廳昨特令飭承商遠東公司、略以該商承建紙廠製紙部工程、日前延未興工、係因該廠土庫石方尚未掘妥、現查土庫西便、經已掘妥、亟應興工、不容稍緩、合行令仰該商遵照、限於文到五日內、務即興工建築、毋得再延、同時並令怡和公司、略以該商承掘紙廠土庫石方、現經大致已妥、但土庫四週直口及地面、尚未削平、殊有阻誤建築工程、合亟令仰該商遵照、限於文到五日內、務將該土庫各處削平、毋得再延云云、

粵僑務會
十一次會議
資送歸僑回籍
去月七十九人

廣東僑務委員會、昨召開第十一次會議、(甲)報告事項、(一)覆讀前期議案、(二)奉廣東省政府民字第三六二五號指令、關於本會籌建會所及華僑招待所一案、經本府四三八次會議、議決照辦、并紀錄在案、除分行民財兩廳知照外、仰即知照、(三)准汕頭市政府函復、關於行駛星檳輪船公司、抬高客票價格一案、已函廣東民政廳糾正核准施行、准函前由、相應函復查照、(四)救濟事務處報告、前週留所失業歸僑四名、本週收容三十七名、除遣送四名外、留所者、計有卅七名、本週又收容失業歸僑四名、除遣送二十五名外、留所者仍有五名、(五)僑務處一作報告、(乙)討論事項、(略)、(附)、失業華僑收容所十一月份收遣僑民及發給川資伙食統計、(甲)、收容、(一)上月結存僑民三十八名、(二)本月收容僑民四十七名、上二柱合計八十五名、(乙)遣送(一)給資回籍僑民七十九名、(二)送市社會局博濟院安置者一名、(三)送方便醫院調理者一名、以上三柱、合計遣出者八十一名、(四)除遣出外、現仍留居收容所內者四名、(丙)發給僑民川資伙食統計、(一)十一月全月份僑民甲膳共計一千一百餐、每餐八仙算、合支出八十八元、(二)十一月全月份、遣送僑民回籍共計發給川資七十九元六角、合計發出伙食川資二項、共一百六十七元六角正、計開十一月份收容各僑籍貫如下、鶴山六人、增城二人、清遠二人、合浦一人、南海一人、廣西桂縣一人、花縣六人、三水三人、寶安二人、順德一人、龍川一人、廣西容縣一人、四會三人、中山二人、高要一人、東莞二人、番禺一人、湖南雷山一人、台山三人、新會二人、梅縣一人、開平一人、陽山一人、廣西南寧一人、

巴拿馬苛例
—停止執行—
旅巴華僑去一痛苦

(巴京通訊)巴拿馬國會去冬通過兩種苛例、(一)七十五號白工人工金例、即第九號法令、(二)商業或有條例、即第七十號法令、均經巴總統批准頒佈、前者定於本年四月施行、後者定於七月間施行、我國僑胞、咸為憂慮、本年一月抄、我國新任駐巴沈公使親鼎履任、我僑作歡迎席上、紛紛陳情報告、此兩條例雖非專對華僑、然如果實行、華商將受重大影響、沈公使親鼎即據情、先對第九號法令、向巴政府抗議、迭次交涉、結果、巴政府表示讓步、嗣由巴京中華總會及商鄖中華公所遵照使館意旨、履與勞工局接洽、巴當局允實際上對華僑通融辦理、故我僑胞、均未受影響、至第七十號例、因內外商人、一致反對、巴總統曾於正月間、特對巴國二大都市緩行、但對於巴內地小店、則仍定期執行、故二大都市內華商雖已免重稅之壓迫、而巴內地華僑小店、勢將大受影響、因在巴內地鄉鎮營商者、多屬我僑胞故也、據巴京報載、中國使館、以此項法令違背巴國憲法、並侵害華僑既得權、迭向巴政府抗議、而巴方亦極重視此令、藉口既成法律、行政當局、無權更改、且辯稱此項法令、一律適用於內外商人、並非專對巴內地華商云云、經我國沈公使親鼎據理力爭、巴方始漸示讓步、巴總統特頒第二次令、略加改善、但僑胞仍認為未能滿意、請使館正在繼續交涉間、七月抄、巴內地地方官、忽對內地我僑商嚴厲執行該律、對我僑胞拒繳新稅者、甚至出於拘人點貨之強橫行為、以致僑胞異常恐慌、聞我使館曾提出嚴重抗議、並密令我僑堅持拒納新稅、形勢緊張、巴政府亦覺地方官手段過於激烈、通令和平辦理、制止拘人之非法行為、但仍間有封貨之舉、復經使館密令、委託律師辦理訴訟、一面由僑商出面奔走疏通、形勢乃見緩和、不料八月抄、巴省稅吏、對內地華僑、復強制執行、華僑不服、訴諸法庭、幸經巴省法院判定、以第七十號法令、違背巴國憲法、不應施行、華僑勝訴、僑胞莫不歡欣、乃該稅吏竟稱地方法院、無權判決、對華商拒納新稅者、繼續強制執行、又經使館交涉、並經我僑商運動、巴政府近令地方官、一律停止施行此項法令、其意似欲委司法解決、以避其行政上之責任、週來我僑商、均能照常營業、已無被地方官擾擾之事、頃又聞巴國最高法院、行將判決此項法令違反憲法、果爾、則此項糾紛、可望根本解決矣、

各縣推廣植棉
明年起辦理
以供紡織廠原料

本省紡織廠成立後、對於各項出品、質美價廉、為各方人士所樂用、故出品恆有供不應求之狀、且仍積極設法增加出品、以應人民需求、惟各項出品、須用棉質甚多、關於棉花之搜集、恒感困難、前曾由建廳通令各縣宣傳擴大提倡植棉、以供應用、各縣奉令、已籌備辦理、然以地土關係、間有未盡適合植棉之用、現由各切實調查關於地品土質如何、以為種植棉木之地點、並由明年起、對於造林亦擬一律種植棉木、或多量種植、使將來供給本省紡織廠需用、不致仰給外棉而塞漏卮、此舉各縣均決定切實施行以喚起人民注意植棉、其次對於所種成之棉質、隨時送交紡織廠化驗、如認為良好、即行採用以作原料、

汽車殺人
美逐年遞增
去年死四萬
傷者一百萬

紐約訊、美國汽車肇禍事件、呈逐年增多之勢、據查去年全國因汽車失事受傷之人數共九十萬名、死者三萬五千七百六十九名、而一九三三年死者僅一萬二千〇四十五名、一九三二年祗二萬八千〇五十七名、據麻省關係當局計算、今年死傷人數已增百分之二十、即死者將達四萬名、傷者將逾一百萬名、比較一切橫死之原因、汽車為佔首位、(如火災去年致死之人不過七千五百名)美各州警務機關與法庭對此可驚之汽車殺人現象、殫精研究補救之法、已歷多年、現將凡被汽車壓死之人之慘厲痛苦狀況以生動之筆、悲慘之詞、詳細摹寫、刊成小冊、廣為宣傳、使汽車夫與凡關車者讀之、驚心動魄、油然而起不忍之念、其曾肇禍致人於死者、良心上懺悔自責、其未肇禍者、則懍然不敢再漫不經心、最近此種小冊子於一星期內已刊佈一百萬份、其效力殊宏、凡警署法庭審訊肇禍之汽車夫時、輒將此小冊內容詳說與聽、據云即甚強橫之汽車夫聞之、亦無不深為感動、多自稱悔其既往之錯、以後不敢再犯、此間接殺人罪云、又當局於各地大路轉灣處輒樹一警告牌、上寫「死是永的久」(即死者不可復活之意)、或繪一汽車夫從路上抱一壓死之兒起來、而自言曰、「這是我做的事嗎、」亦甚有使見者瞿然警戒之效力云、

華僑遍全球
總數達千萬人
旅暹僑胞最多

海外之有華僑、遠在二千年前、其移殖之處、以南洋為最早、近百年來、更由南洋而澳洲、而南北美、而歐西、以至於阿非利加、莫不遍有華僑之足跡、其分佈區域之廣、洵所謂「海波流處有華僑」也、英人之言曰、「無華僑無馬來半島」、此語蓋針對吾僑在馬來經營之事業而發、衡諸實情、豈得謂過、雖然、固不僅馬來而已耳、即荷屬東印度、美屬菲律賓(現已獨立)又何獨不然、近代物質文明煊赫照耀之南洋羣島、要皆為華僑之血汗所造成、他如美洲之築路掘礦、巴拿馬運河之開鑿、歐戰時之戰場服務、歐亞間航行之水尖、莫不惟華工是賴、是今日世界之文明、華僑固一部份創造之主人也、原華僑之所以綿綿移殖於海外者、初固毫無政治意味存乎其間、實則純為經濟所迫、遂不得不挺而走險、致身異域、拼將血汗、以圖幸存、然幸特勞動服務之美德、暫成小康、訓至使向昔荒蕪之南洋為之變色、中華民族之向外發展、亦因之而成為舉世矚目之嚴重問題、斯誠吾僑之光、亦吾民族拓殖力與乎創造力犀銳之表徵也、惟吾僑散居海外、向乏精密之統計、自鬧遺憾、說者謂數踰千萬、終嫌彷彿、據查列如左、一、北美洲七四、九五四人、南美洲六一、七〇〇八人、檀香山二七、一七九人、非律賓羣島一〇〇〇、五〇〇八、印度洋各島五、〇〇〇八、日本二〇、七四八、台灣四六、六九一八、朝鮮四一、三〇三人、緬甸一九一、五九八人、法屬越南二八、四一七人、印度一五、〇〇〇人、暹邏、五〇〇、〇〇〇人、南洋英屬海峽殖民地一、〇七四、七七七人、馬來亞羣島一、七〇九、三九二人、馬來聯邦一、四五、八〇〇人、南洋英屬北婆羅洲七五、〇〇〇人、南洋荷屬東印度一・二三・二・五〇〇人、南洋葡屬帝文力利二・五〇〇人、英國八・〇〇〇人、西班牙九〇人、葡萄牙一・二〇〇人、法國、七・〇〇〇人、荷蘭八・〇〇〇人、比利時五五〇人、盧森保五二人、德意志一・八〇〇人、波蘭九三人、捷克斯拉夫二五〇人、匈牙利四九人、瑞士一四九人、奧大利九八人、羅馬尼亞四人、保加利亞七八人、土耳其七・〇〇〇人、丹麥九〇〇人、亞洲蘇聯五二・〇〇〇〇人、歐洲蘇俄・五〇〇人、意大利三七四人、香港八二五・六四五人、澳門九・八七五人、總計九・六六二・六七一人、上列數字、已近千萬、據諸臆說、當為眞切、其分布地域之廣大、人數之衆多、洵足佔世界移民史上光榮之一頁、惟年來世界不景、經濟恐慌、極度惡化、各地華僑、輒相繼失業回國、更加之排華運動、萬方並起、或入口之限制、重科稅率、或營業之束縛、嚴頒禁例、又或採取同化政策、企僑民之彼歸、實施強迫教育、斷祖國之贍懷、種種苛待、不一而足、層層壓迫、罄紙難宣、而吾僑處此、遂感疲於奔命矣、其結果、原為飢寒所驅而之海外、今則仍不得不為飢寒所驅而重返祖邦、甚者、數代經營毀於一旦、半生血汗、盡成塵土、其處境之淒苦、孰有逾於此者、方之往昔、誠不禁荊棘銅駝之感矣、

羅斯過津
談我新幣制
新制合理合法
華北倘果自治
勢必影響世界

廿三日天津特函、英經濟考察專家李滋羅斯勳爵、本月二十二日午十一時三十五分、搭中航郵機由京號由滬抵津、在東局子飛機場着陸、冀省府派駐津辦事秘書陶祖椿、市府派工務局長楊豹靈為代表、與津英總領事艾克萊夫及英僑多人往歡迎、爵士與人相見後、即乘車到英租界馬廠道一號英總領事官邸、午後寄時午、津英僑等設宴於遊藝津會招待、午後於總領事官邸、延見僑津英經濟實業界領袖、下午五時、津中央銀行長李達、中國銀行長卞白眉、交通銀行長鍾鍔、假利順德飯店開茶話會、除爵士偕英總領事往參加外、邀有中外金融業界名流六十餘人作陪、鍾鍔代表華方各界向爵士致詞歡迎、六時許方散、廿三日上午、仍往總領事官邸晉見津麥加利、大古等銀行商業界首要、聽取華北最近英方經濟商業情形報告、午後二時許、接見日正金銀行津行長堀江、四時許由市工務局長楊豹靈陪同到南開大學參觀、嗣應該校之請出席座談會、除爵士外、南大參加者、如商學院長何廉、教務長黃子堅、教授張蓬春、并久大精鹽公司總理范旭東等、地點為該校思源堂、雙方對於中英經濟幣制問題、交換意見頗多、至六時半始返英總領事官邸、其時中外記者往訪者十餘人、爵士即於客室中接見、對華方記者所提詢五項問題、爵答如下、爵士謂、余定廿四日下午赴平、原擬在彼處攷察一週、茲以時間不許、預定住三四日即返滬、因本人離滬時、猶有多項問題、未及攷察、必須趕回整理、在滬尚住若干日、此則無定、假使有暇、即往華南一行、唯以現勢看來、恐難如願、歸國時大約仍取道日本、來華目的、重在經濟幣制之攷察、居滬時、曾會見貴國經濟界銀行界重要領袖、關於經濟幣制材料、所得頗多、此來意義、并無一致、亦欲一究華北經濟幣制實際情形、據攷察所知、貴國經濟前途、為一極有希望者、貴國政府近頒行新幣制、此為極合理合法政策、不容有間言者也、凡一國家、能管理其全國整個金融命脈、而統一幣制、為支配一切經濟原動力、結果於該國任何行動措施、皆有利益、中英經濟提攜一事、現在不能談及、蓋一般自約國家、彼此商業往返、皆可謂為經濟關係、設如一國有統一幣制力量、及整個經濟計劃、則兩國經濟原則上、已達成提攜之條件、自然收有互助之益、英國非單獨對中國態度如此、即對他國亦然、目前離滬北來時、風聞華北頗呈紛擾不安之象、有云五省將行獨立、有云三省將行獨立、今茲抱開政治立場、單就經濟關係而論、中國目前、實不應有此局勢、任誰盡知貴國經濟重心為上海、上海以外各市鎮、其經濟情勢、又多以上海息息相關、假使果有數省脫離中央獨立、不但中國華南華中蒙其不利、即世界經濟市場、亦將感受影響、該至此、有某國記者、叩以中央借款、及經濟提攜進行狀況、并對現在華北自治問題觀感、爵士答稱、英國對中國無所謂援助、因英國經濟政策、不只限于單對何國講求提携也、至華北民衆自治事、新聞人言、未見其代表何在、對其事實、當然不明瞭云云、

調查各縣
水稻及害虫狀況
建廳飭縣填報

建設廳昨訓令各縣長調查各縣水稻生長狀況云、案據農林局局長馮銳呈稱、竊職局為欲明瞭本省各縣水稻生長狀況及害虫情形、以為研究防治之方法起見、前經擬定粵省水稻生長狀況表、及害虫調查表式、呈請鈞廳分發各縣政府查填、逕寄職局辦理、奉准照辦有案、茲查此項調查表、各縣寄到局者尚多、其至今尚未填寄者亦屬不少、理合將未寄各縣份開列清單、備文呈請令催、從速查填寄局、俾資辦理等情、令行令仰各該縣即便迅速遵照辦理云、

憲兵部公安局
開始辦冬防
派車梭巡市面
隨時檢查車輛

憲兵司令部以省會治安、關係重要、特由今日起、開始舉辦冬防、而公安局亦定九日開始、開冬防期間、定為三個月、憲兵司令利樹宗、昨特召集各隊長及部內長官訓話、勉以努力職務、注意軍風兩紀、至於梭巡市面、除新購一大汽車、能供憲兵三十名外、并步巡一組、亦已編妥、由巡組則分電單車隊單車隊、鐵甲車隊、至公安局方面、除海上治安、由海珠鵰潭南石頭等分局負責外、陸上治安、亦加派步巡車巡兩隊、派督察員隨時巡視及嚴密檢查各種車輛、以資緝密云、

建築店
勿移動電線
如有發生意外
須負賠償之責

市工務局昨(四)日發出佈告云、「現准廣州市電力管理處本年十一月二十日電字第六二六號公函內開、本月十四日下十五時、寶源路、帶電流中斷、當經派員查明、係因寶源北街廣祥建築店承建該街第十九號房屋工程、支架竹木、擅將電力上線三條壓併為一、致被燒斷、該街一帶電燈、同時熄滅、查建築店承築或修繕工程、支搭竹架、不得將電線移動、或以杉竹任意擠撥、雜搽纏繞、繫成一束、應於支架與工時、將前面電線、釘一木板線箱、為之掩護、其箱之容量、必須與電線之排次相適合、不得錯雜牽混、致令延焚、俟至完工之時、始將該箱拆卸、如因建築地點確為電線相阻、應於未施工前赴處報請派員驗明、當予設法移置、不得擅自妄動、倘有故違、一經發生焚燒電線情事、其損失概歸承建人負責賠償、仍由貴局予以處罰、節經函准貴局佈告週知、并函建築公會通飭各建築店一體遵照在案、乃廣益祥建築店、對於前項禁令、故意違犯、實屬妨害公用、除函傷照數繳償工料費外、相應函請貴局查照、飭傳該建築店司理人到案、予以處罰、並希重申佈告、嚴予取締、以杜效尤、仍祈見復、至級公誼」等由、准此、自應照辦、查建築店凡遇建築工程、對於當地電力上線、務須格外注意、勿得擅行束縛、其架設竹杉位置、不得與電線貼近粘連、免生危險、倘有違犯、定即重罰不貸、前經本局佈告通飭各建築店一體遵照在案、乃該廣益祥店因支架竹木、竟將電線燒斷、故違禁令、實屬妨害公用、自應予以處罰、用示懲儆、除令遵外、合亟重申佈告、仰本市各建築店一體遵照、嗣後務須切實遵辦、毋再玩違、否則嚴重處罰、決不寬貸、切切、此佈、

仁愛堂施衲
寄贈黃揚災民

廣東仁愛善堂陳董事長濟棠、以本年黃河長江、洪水氾濫、流域各份、災情慘重、被災難民、不可數計、現值冬令、寒風砭骨、念及災民、無衣無褐、愁揭憂傷、特飭施部購置棉衣一千二百件、分二十四包、寄交中央賑務委員會分別散發災民、查該棉衣經於上週由招商局海輿輪載往、又該堂昨派員往省守所調查寄押人犯、共有一千二百餘名、陳董事長以總司令名義、飭軍需處捐出棉衣、大批、着交善堂分贈、又日來天氣漸寒、一般慈善家已着手舉辦施粥派衲、惟恐有等不肖之徒、將領得棉衲轉賣漁利、特予該衲當眼處加蓋某某施衲白油字、杜絕買賣、日昨有人派送一種棉背心、中蓋「天道循環」四字、可謂施衲之別開生面者云、

汽車支會禁工友
與資方訂約
倘有損權益
必絕對否認

本市長途車汽、前經當局劃定路線、分段招商投承、定期明年元旦依照行駛、惟汽車業支會、以各新公司出有不照歷來勞資雙方原有成例、從新擬定規則、與工人簽立志願書、似此推翻原案、未免有碍工商感情、昨特致函長途汽車同業公會提出反對、并通告各工友勿與東家擅訂私約、原文云、查本支會會員、受僱于各長途汽車公司、對于勞資雙方權益、向照成例辦理有案、近查各新公司、多有以工友無知為可欺、訂定出乎向例之外之司機服務規則、迫勒受僱者簽立服務志願書、以圖推翻歷年成例、破壞勞資如感、此等敗類、豈容存在、嗣後凡有無知工友、被迫簽立無論任何出乎例外之私約、本支會絕對否認、除函長途車同業公會轉飭各公司知照外、合行通告各工友知照、幸勿受其所愚為要、

衛生局去月
贈醫之人數
七千六百五十八人

廣州市各衛生區事務所舉辦贈醫施藥、已有多月、市民咸覺利便、因是前往求醫者、日有增加、現衛生局據各區報告十一月份診症人數、計教育路第一衛生區事務所七九四人、東川路第二衛生區事務所一六一六人、聖心路第三衛生區事務所一五一八人、光復路第四衛生區事務所一五六一人、寶源路第五衛生區事務所一二四七人、河南同慶路第六衛生區事務所九二二人、合計七千六百五十八人、比上月增加八百六十八人、

市府同樂會
詩鐘已揭曉
象棋今晚決賽

市府職員公餘同樂會、舉辦象棋比賽、今(五)日晚七時為決賽之期、查此次大小百數十戰、至前日止只淘汰剩餘黃國鐘、黃敬曜、區國健三人、三日黃國鐘對黃敬曜、四日黃敬曜對區國健、皆成和局、今晚區黃互賽、如再成和局、或仍繼續比賽、務期分別高下、或由棋証孔樸、劉希彭定奪、又該會舉辦之詩鐘、題為菊花會鄉夢、投稿者凡二四百八、由黃澄普胡伯孝為評閱員、已于二日揭曉、計由黃澄普評閱者、冠軍盧謂生、「九秋漢勝霜中傑、一響貪歡客裡身」、亞軍陳芝昌、「十盟到底歸黃種、客思無聊事黑甜」、季軍蔡光人、「黃鶯幾迷游子路、白頭空感少年場」、第四名胡伯孝、五名蔡統昂、六名胡伯孝、七名陳麟若、八名拔劍狂歌客、九名陳仲容、十名周惠生、十一名胡伯孝、十二名劉騷由、十三名洽龕、十四名華記、十五名劉秀孫、十六名佚名、十七名張履芝、十八名姚禮桓、十九名周惠生、二十名白雲樓、廿一名正面旅社辭、廿二名憩廬、廿三名心隱、廿四名韓樹德、廿五名鄧為霖、廿六名心隱、廿七名劉騷由、廿八名拔劍狂歌客、以下各卷同列榜後始交、故由胡伯孝補評、又十六名鹿笙、又十七名隨意、又十八名桂士、又十九名伯乘、又二十名胡鏡我、又廿一名及又廿二名均拔劍狂歌客、又廿三名霄客、又廿四名頤淳人、又廿五名桂士、又廿六名隨意、

今日播音秩序

市府播音台

正午十二時中樂唱片、(一)王秀雲唱「四大賈」、(二)譚鑫培唱洪羊洞、忠臣不怕死、(三)金少山譚鑫培唱單救主、(四)月兒唱花月留痕、(五)譚伯葉張玉京唱梁天來別母、(六)白佩英譚伯葉唱馳馬艷史、二時五十分大氣金融節日時刻各項報告、一時粵語報告新聞、　時廿分西樂唱片、二時休息、晚間六時卅分中樂唱片、(一)鄭孟霞唱歌台艷史之繡花鞋、六時五十分天氣金融節日時刻各項報告、七時四十、由高等法院担任、七時卅分中樂唱片、(一)薛覺先唐雪卿唱白金龍之催眠曲、(二)千里駒白駒榮唱拉車被辱、(三)李伯樵唱林黛玉自嘆、七時四十分國語報告新聞、八時益智演講、郵政常識、八時十五分英語報告新聞、八時卅分特備西樂、由廣州市政府銀樂隊担任、(一)致意開場曲、(二)黎明曲、(三)小夜曲、(四)涼溫的梅麗曲、九時粵語報告新聞、九時廿分繼續特備西樂、(五)浮士德選曲、(六)慢板、(七)黃昏曲、(八)無上的玄妙寶座、以上由市府銀樂隊担任、十時卅分停止、

電中播音台

下午一時半起、唱黨歌、氣候報告、新聞擇讀、二時中國沿海標準時刻報告、二時中樂唱片、子喉華奔月合唱「社會現象中集」、(二)觸雄月兒九叔合唱「拜金花」、(三)月兒九叔合唱「拜金花二卷」、(四)白駒榮月兒合唱「過猶不及三卷」、(五)月兒奔月合唱「難兄難弟四卷」、三時十分老何細講「三國演義」、四時中國沿海標準時刻報告、四時半休息、又晚七時起、唱黨歌、氣候報告、七時十分中樂唱片、(一)馬師曾上海妹合唱「素面朝天」、(二)薛覺先唐雪卿合唱「風流大俠」、(三)廖俠懷肖麗章合唱「克蕾婦道」、八時中國沿海標準時刻報告、續播中樂唱片、(四)白駒榮關影憐合唱「新天香館留宿」、(五)吳一冰唱「雷峯塔之談情」、八時三十分潘恩福唱「萬花樓」、九時三十分無線電問答、九時五十五分明日節目預告、十時中國沿海標準時刻報告、十時停止、

桂委黃旭初昨離粵返桂

五全會粵省市代表又一批昨日返省

中央委員廣西省政府主席黃旭初、此次赴京出席五全大會、事畢即于上月卅日由滬乘輪南返、三日過港抵省、當經分訪蕭委員佛成、陳總司令濟棠等、現黃氏以在粵事竣、桂省政務繁重、亟待本人主持、特于昨（四）日離省返桂、晤李白兩總司令商談一切、黃氏原定乘座西南航空公司專機飛邕、以期迅速、嗣以天氣不佳、遂改乘廣三車赴三水趁輪赴梧、轉程返邕、查黃氏係于正午十二時離省、計程下午二時許抵河口、四時由河口轉乘花梧輪入桂、今（五）日上午八時抵梧州、明（六）日上午六時即可到邕、至五全會粵省黨部代表彭卓任、梁彥明、廣州市代表霍廣河、徐乙垣等、于三日由滬聯乘法國郵船大德能號南下抵港、彭梁諸氏抵港後、旋于即晚由港聯乘西安夜船返省、昨四日抵步、至新任中央委員[illegible]書及廣東代表陸匡文等數人、刻下亦以在京公畢、約于二日由滬聯乘俄國皇后輪啓程返粵、計程今（五）日便可抵港轉輪回省、

中山大小霖 劃爲屯墾區

財廳組屯墾隊 派赴該區屯墾

財政廳組設屯墾隊、以中山大小霖官田千餘畝爲屯墾區、刻巳積極進行、查此案爲該廳第二科提議、經由經濟設計委員會通過、送財廳執行、由屯墾章程、亦經修正公佈、茲將原提議書及章程錄下、

原提議書

提議將大小霖官田募譏沙兵屯墾、以救濟失業農民由、古者寓兵於農、農事修即兵食足、兵知農、即牛利均、故土地闢、田野治、民無游手、倉有餘粮、自井田之法廢、徵兵之制興、而兵與農分、馴至開邊日多、遠戍綦煩、當事者以道遠運艱、師久糧匱、乃思通變就利、卽兵以務農、就地以興墾、而屯田之制興焉、由兩漢而唐而宋、以迄於遜清、其間或以民屯或以兵屯、猶有撫其遺制而行之者、民國肇興、此風未泯、近據考察所得、如河北之沿運屯田、山西之綏西屯墾、陝西之黃龍屯墾、江蘇之練湖墾屯、河南湖北安徽之匯區屯田、廣西之民團墾地、我粵之軍墾、無一不由古屯田制蟬脫而來、惜規模狹小、成效未宏、當此國家多故、農村破產、誠能廣而行之、外足以實邊、內足以惠農、兵農合一之效、不難復見於今日、查本廳編練護沙兵八營、除巳編七營、尚有一營待編、每營官兵約四百八人、每營軍餉約八萬餘元、中山大小霖一隅、官有田坦七千餘畝、迭次開投、無人過問、廢置兩年、現擬將來編一營就該沙及各屬沙所徵農無資耕作而年又少壯者、募集入伍、募足一營後、悉數撥往大小霖屯田、農時則從事耕作、農隙則從事訓練、有事則爲兵、無事則爲農、兵事及農事兩方面、分請總部及建設廳分別指派富有軍事學及農藝學專門人材、擔任指導、本廳則派員管理、計大小霖官有田坦七千餘畝、中成圍熟田約三千餘畝、未成圍荒坦約四千餘畝、先就成圍熟田屯墾、每兵勻耕六畝、一營官兵、可耕二千四百畝、按該處圍田產量及穀價、每年每畝可得穀約五担、每担可得價四元有奇、合二千四百畝可得穀一萬二千餘担、合穀一萬二千餘担、可得價約五萬元、是則一營之兵餉、轉移間、固巳有着、現約畧估計、蓋搭兵房、購置農具等、一次過開辦費需款一二萬元、種子肥料及睇水浸種工師、（中山大耕戶均有此種工師、）修葺兵房、補充農具、設置管理員、每年經常費臨費需款六千元、與現存編成護沙兵一營軍餉之預算比較、至少可減十分之七、成熟圍田墾有成效、卽推而及於該處未成圍荒坦、大小霖荒坦墾完、卽推而及於他處、如是則失耕之農、可化爲護沙之兵、護沙之兵、可化爲屯墾之農、破產之農村、賴以恢復、養兵之餉精、賴以維持、國計民生、兼籌並顧、無過於此、揆諸古制及先總理兵農合一之旨、正復相符、是否有當、伏候公決、再一俟原則通過、呈奉核定、再行議訂施行辦法、合併陳明、

屯墾章程

（廣東財政廳中山縣屬大小霖官有沙田屯墾章程）第一條、廣東財政廳（以下簡稱本廳）指定中山縣屬大小霖、帶官有沙田爲屯墾區、派遣官兵爲屯墾隊屯墾、除法律別有規定外、悉依本章程辦理、第二條、本廳派遣屯墾隊、以廳轄護沙官兵爲限、至派遣某一隊部或官兵之多寡、由本廳臨時以命令定之、第三條、屯墾區之屯墾事務、由屯墾隊長官指揮全體官兵負責實施、第四條、屯墾隊分配墾作、由屯墾隊長官酌定之、仍呈本廳核定、但每士兵所耕面積、平均至少不得低過五畝、第五條、屯墾隊須由全體軍官依軍法約束士兵、農時從事墾、耕農隙從事訓練、屯墾隊因農作上有開荒引水闢路造橋及其他之相因需要時、由屯墾隊長官分配任務、督率實施、第七條、屯墾隊因農作上需用技術人員協助時、得呈請本廳核明轉請建設機關分派技術人員、第八條、屯墾隊除固有官佐外、如因墾務上一切助理時、得由本廳加派人員助理、第九條、屯墾所需蓋搭兵房及購置農具種子肥料等費用、純由屯墾隊先期造具預算、呈由本廳核准借用、但應於開支後三日內、核實報銷、第十條、屯墾隊所穫之農產品、應經手料理妥當、於三日內列明種類數量、依班排連營之階級節制遞解、至屯墾隊本部驗收、分別取回收據、第十一條、屯墾隊本部驗收前項農產品、應妥爲保管、造具農產品清冊、呈報本廳、本廳、核飭公開競投、或爲其他適宜處置、本條清冊、應具備官兵姓名、所解農產品之種類數量、及其他必要事項、第十二條、屯墾隊本部對於遵令執行開投或其他處置之農產品、一一執行完畢、收清農產品價後、應將實數呈報本廳備查、第十三條、前項產價除劃出本廳因屯墾借出費用、如數歸墊外、餘視爲利、依左列辦法分配之、（甲）以百分之六十解歸省庫爲軍餉、（乙）以百分之四十爲該屯墾隊全體官兵獎勵金、第十四條、前條乙項之獎金、由屯墾隊本部因官兵之勤惰酌量支給、呈廳備查、第十五條、屯墾隊官兵如有虧蝕農產品及其他作僞情弊、概以軍法從事、第十六條、屯墾區之沙田屯墾至相當期間、經本廳認爲有另行處分之必要時、得依官產及清佃等章程管理、第十七條、本章程如有未盡事宜、得由本廳隨時修改、呈請省政府備案、第十八條、本章程自呈奉省政府核准由廳派遣屯墾官兵之日施行、

二次民政三年計劃草案

—俟再一度審核即呈省府審查—

民政廳奉飭草擬該廳二期三年施行計劃、當即轉飭各科就主管範圍內擬定、現各科經將二期三年計劃大綱草擬完竣、俟林廳長巡視縣政公畢、返省核定後、即呈省府、茲將其二次三年計劃大綱草案探誌如下、

整理之部

吏治、第一年、（一）制定縣長、獎懲條例、（二）考試遴用公務員、1・繼續舉行縣長考試、2・舉行縣佐治人考試、3・施行公務員任用條例、（一）訓練工務員、設立廣東公務人員訓練所、・縣佐治員考試、取錄及格人員、2・縣政府市政府所屬現任佐治員、（二）設置廣東省公務員銓叙委員會、第三年、（一）設置廣東省公務人員考績委員會、2・實行公務員保障條例、幷注意養老疾病保險、

警政、第一年、（一）裁併各縣公安分局、（二）切實整理各縣警察經費、（三）劃一各縣公安分局編制、（四）統一任用警察官吏、（五）保障警察官吏、（六）繼續教練警士、（七）制定各項警察章則、

建設之部

地方自治第一年、（一）建設各縣區自治之組織、1・依修正自治法規、改劃鄉區鎮區域、2・調查全省區鄉鎮自治經費狀況、3・確定自治經費、4・依照修正自治法規、慎選各級自治人員、5・切實監督自治人員、（6・）實行保障自治人員、（二）繼續訓練人民行使四權、（1・）繼續辦理地方自治工作人員訓練所、（2・）繼續訓練鄉鎮里長、（3・）訂定及實施鄉區鎮長、指導人民運用四權辦法、（三）實施戶籍法、舉辦戶籍及人事登記、（1・）頒佈實施戶籍法經費標準、（2・）訂定實施手續、（3）訓練員司、（4）公佈實施日期、第二年、（一）繼續使令各縣區自治組織、（二）繼續訓練人民行使四權、（三）繼續辦理戶籍及人事登記、第三年、（一）繼續訓練人民行使四權、（二）繼續使令各縣區自治之組織、（三）繼續辦理戶籍及人事登記、救濟事業、城市建設、第一年、（一）完成救濟院、（1）各縣市政府、應於第一年期內、繼續第一期三年施政計劃完成救濟院間、（2）院內分設養老、孤兒、殘廢、育嬰、施醫、貸欵矢所、一切遵照部頒修正各地方救濟院規則辦理、得體地方需要情形、先設立三數所、惟至少設二所、（3）救濟院開辦費經常費、由縣市政府就地方公欵酌量撥支、如有不足、募捐補助之、（4）救濟院地點、應擇城市近郊適宜區域建設、（二）完成平民醫院及多設平民醫所、1・各大中小縣及市政府及管理局、應於第一年期內、繼續第一期二年施政計劃、完成平民醫院一間及多設平民醫所、大縣三間、中縣二間、小縣一間、（2）經費籌措及地點選擇、均與救濟院同、惟平民醫所、須擇適中地點、俾便患病平民就診、（三）規復倉儲、1・各縣市政府、應將原有倉儲、加以整理、如未設有縣倉或市倉者、應於第一年期內籌設、2・各縣應將原有之區倉鄉倉、鎮倉、加以整理、幷體察地方情形督促紳商籌設區鄉鎮倉、3所有倉政導照部頒各地方倉儲管理規則辦理、4、征存倉款、原備購穀之用、非經呈奉民政廳核准、不得挪用、分文、第二年、（一）完成救濟院、1、各縣市救濟院、應於第二年期內、繼續擴充、如第一年內已成立二所者、本年至少要加設二所、如第一年內已成立一所者、本年至少要加設一所、如第一年內、已成立四所或五所者、本年內仍繼續擴充或加以整理、第三年、（一）成立完善救濟院、1・各縣市救濟院、應於第三年期內、一律設立六所、有院內組織及經濟、均須完備、與滿足、垂諸久遠、（二）設立托嬰所、2・各縣市局、應於第三年期內、體察地方需要、如果婦女職工發達、即行籌設托嬰所一間、2・托嬰所費用、由該縣市政府及管理局設法籌撥、3・所址地點、應擇定城市內之公共處所、或慈善機關、或原有育嬰堂、加以擴充、（三）設立平民會食堂及平民寄宿舍、1・各縣市局、應於第二年期內、體察地方需要、籌設平民會食堂、平民寄宿舍各一間、或若干間、2・地點均由各該縣市局擇定適當地點設置之、3・經費均由該縣市局就地方公欵呈准撥用、或募捐辦理、1・建築圖則、費用、預算、及各種章程、均由各縣市局規劃擬訂、分呈民政廳核定辦理、（鄉村建設）第一年、（一）設立鄉村醫所、1・各縣政府應於第一年期內繼續第一期三年施政計劃、在所屬各鄉中選擇處較爲繁盛之地點、每處設立鄉村醫所一間、2・經費由縣政府就地方欵酌量撥之、或設法籌撥、3・地點就各鄉村中公有房屋設立之、但須地點適中、以便病人就診、第二年、（一）增設鄉村醫院、1・各縣政府應於三年期內、在所屬之較繁盛各鄉村中籌設鄉村醫院、或就第一年所設立之鄉村醫所改組爲鄉村醫院、其間數由各縣參酌地點情形核定之、2・經費由縣政府就地方公欵請准撥之、或就各鄉村寺廟財產撥充、（二）設立鄉村養老院、1・各縣政府應於第三年期內、體察地方需要、於各鄉村中籌設鄉村養老院一間或數間、2、經費由縣政府召集各該鄉村之自治機關或公共財產管理人商籌、或募集、如有不足、由縣政府就地方公欵酌量撥助、3、地點就各鄉村中擇定公共處所改建之、4・院內應遵照部頒修正各地方救濟院規則內養老所規則辦理、5・養老所目的、在尊重老人、與收養老而無告及殘疾者、如爲節省經費計、可先調查境內應予收養之老人、列册登記、每老人按月酌量撥助二三毫養老金、亦可暫不設院、此種辦法、城市亦可照行、（三）設立殘廢貧民教養院、1・各縣政府、應于第三年期內、體察地方需要、於各鄉村中籌設殘廢貧民教養院一間、或數間、2・經費籌措及地點選擇、均與鄉村養老院同、3・院內應遵照部頒修正各地方救濟院規則內殘廢所規則辦理、

高等法院 修正各級法院管轄系統

瓊三新縣二審案件直屬瓊山院受理

高等法院前會同民政廳商定、將白沙保亭樂東三縣縣長、兼理司法事務辦法、業經呈奉西南政委會決議照辦、昨高院特規定該三縣之民刑事訴訟第二審上訴案件、應歸瓊山地方法院受理、幷將最近修正之廣東全省各級法院管轄統系表、分令高等法院第三分院、及所屬瓊山地方法院各分院、暨白沙保亭樂東等三縣政府知照、其原令云、

瓊三新縣司法

現准廣東省政府本年十一月二十日鈐字第一三六九號公函開、一現奉國民政府西南政務委員會第四一七五號指令、本府呈一件、爲關于新設白沙保亭樂東三縣縣長兼理司法事務一案、奉飭擬訂處務規則、經飭民政廳呈復、擬援用民十年一月十四日公布之修正縣知事審理訴訟暫行章程辦理、兼將失效部份附註于章程內等情、轉請察核令遵由、內開、呈及附件均悉、案經提出本會第一九八次政務會議決議照辦在案、仰即轉飭知照、幷函廣東高等法院最高法院西南分院查照附件存、此令等因、奉此、查此案前准貴院八月十四日總字第二一一號公函、經令據民政廳呈復、以此案經函准貴院函復贊同、暫予援用民國十年一月十四日公布之修正縣知事審理訴訟暫行章程辦理、抄同該項暫行章程、並附甚該章程失效部份、復請核辦前來、當經轉呈西南政務委員會、核示、案、茲奉前因、除分令民政廳轉飭白沙保亭樂東三縣長遵照、暨函最高法院西南分院查照外、相應函達貴院查照等由、准此、查新設白沙保亭樂東三縣縣長兼理司法事務、援用民十年一月十四日公布之修正縣知事審理訴訟暫行章程辦理、兼將失效部份、附註於章程內、旣經廣東省政府呈奉國民政府西南政務委員會、提出第一九八次政務會議決議照辦在案、所有該三縣民刑訴訟第二審上訴案件、應由瓊山地方法院受理、除將本省各級法院管轄統系表再行修正、分別呈報函行外、合將該表檢發、令仰遵照、並轉飭所屬知照云云、

修正管轄系統

、修正廣東全省各級法院、高等法院暨高等第一第二分院、所轄各地方法院分院照舊、廣東高等法院第二分院、附瓊山地方法院・儋縣分院、定安分院、臨高分院・樂會分院、文昌分院、澄邁分院、瓊東分院、崖縣分院、萬寧分院、感恩分院、陵水分院、昌江分院、白沙縣政府、保亭縣政府、樂東縣政府、

考覈推檢成績 最近之進行

已分別詳爲審查 擬定分數即呈核

高等法院爲整飭司法起見、對於監獄之整理、司法行政之改善、辦案之迅速、異常注意、隨時飭所屬各法院認眞辦理、而於推事檢察官成績之考覈、尤爲嚴厲執行、本年各季推檢成績考覈事務、日昨已派定委員辦理、刻下已由各委員分別將各地方法院及分院推檢成績詳爲審查、分別擬定分數、俟全部份審竣、核計成績分數、即可彙呈部院長審核、從事決定、即可將各員成績公布、以資獎懲、大約年內可將考覈工作辦竣、

順德中心蠶村 第二期計劃

陳總司令再捐鉅欵 完成蠶村整個組織

陳總司令前爲改善農村生活、增進蠶農利益起見、特捐撥鉅款、命全省蠶業改良實施區總區主任廖崇眞在順德倫敎籌建中心模範蠶村、數月以來、第一期工作計劃、經巳完成、其主要部份、爲絲織造備一廠、業巳建築完竣、安裝機械、昨陳總司令爲整個模範蠶村計劃、每月給撥鉅款、飭廖局長繼續辦理第二期工作、查其主要工作計劃、爲擴大絲織印染示範工廠、設立絹絲技術人員養成所、設立伯南中心蠶村小學、籌辦紗綢運銷兼營合作社、及修築水塘橋梁道路林木等項工作、

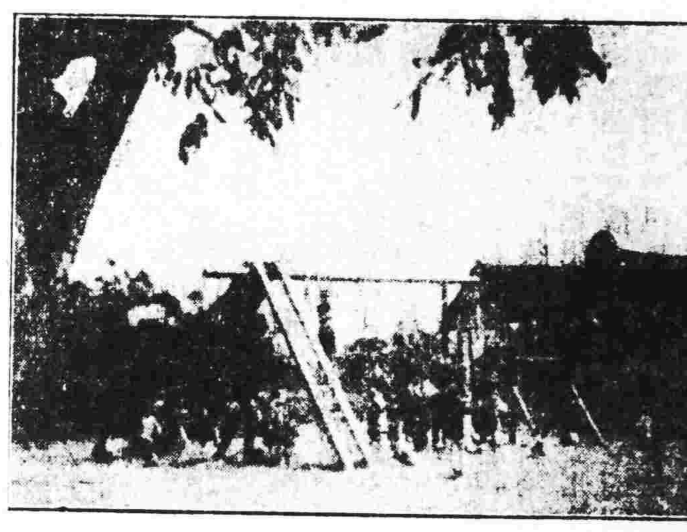

中心蠶村組織之一

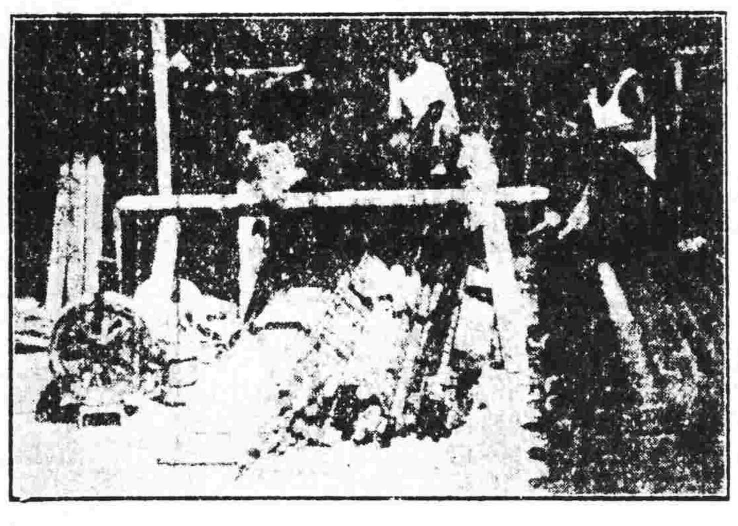

中心蠶村組織之二

北海各地 漁船配鹽辦法

鹽署規定施行

兩廣鹽運使陳維周、爲訂定北海漁船配鹽標準、以利漁民遵守起見、特規定辦法如下、一、凡北海等處漁船、出海捕魚、配鹽醃製、規定每百斤鹹魚、以用鹽二十斤爲準標、（二）該漁船每次配鹽數目、及鹹魚重量、應於漁船回港時、報由查驗卡查驗相符、方准起卸、如不遵章報驗、擅自起卸、得處以一百元以上之罰金、幷將處罰情形、呈報運署查核、（三）漁船每次配鹽數量、與所醃鹹魚斤重、如有不符、一經查覺、按照下列規定、分別處罰、（甲）配鹽少、而醃魚多者、顯係購用私鹽、應按其知配鹽額追捕稅款、幷科以稅款加倍之罰金、（乙）配鹽多、而醃魚少者、顯係將用存之鹽私行販賣、冲銷食鹽、即依走私論罪、按其私銷鹽數之多寡、照章分別處罰、（四）如因大時、或其他特殊情形、致所捕之魚、不及預算數量、因而所配之鹽不能用罄、應於回港時、即將詳情聲述、否則照第三條乙項辦理、（五）鹽務查驗卡依本辦法第三條甲乙兩項規定、對於漁船擬執行處罰時、應由各卡先將漁船違反規定情形、及擬議處罰辦法、呈由該管局轉報本署核准方得施行、

嚴禁壟斷鹽價

兩廣鹽運使陳維周、前據潮安縣商會呈報該縣鹽商壟斷鹽價、請令潮橋督銷局飭潮安鹽商對於鹽價照案平賣、不得壟斷居奇等情、昨經批令云、呈悉、查此案前據該會轉呈到署、當經飭據潮橋督銷局呈復、略以潮橋行鹽、改回自由運銷後、各處鹽價、均由商人訂定、按月報局核轉、其價格之伸縮、係視成本之輕重爲轉移、既屬自由競銷、當不至有操縱奇居之可能、且查潮安縣城最近鹽價、比較各屬相差無幾、惟潮料產品、銷鹽既多、與零星售賣者不同、自宜酌爲持平、除轉行潮安各運商、嗣後售賣鹽料及各項醃製用鹽、價值格外減低、以利推銷外、復請察核等情前來、旋經轉令該會知照在案、茲據呈所稱、究竟係何實情、仰候再行潮橋督銷局查明秉公辦理、飭知可也云云、

陳元瑛等 赴滬之經過

接洽省營產物推銷辦法 及發建設公債結果均圓滿

廣東省營產物經理處經理陳元瑛、監理鄺嵩齡、及廣州市立銀行行長陳仲璧等、去月因公先後北上、倏巳旬日、現以任務完竣、于三日晨由滬聯乘中國航空公司飛機返粵、即日下午五時抵省、各員抵省後、即往謁見陳總司令、區代主席、何廳長等報告一切、查陳經理鄺監理此次赴滬、係爲接洽省營產物推銷事宜、陳行長則爲接洽建設公債發行事宜、聞此行商洽結果、甚爲圓滿、昨（四）日記者晤陳鄺諸氏、叩詢一切、承作如下之談話、

陳元瑛談

據陳經理談、（一）本人此次赴滬、係商洽省營產物之推銷問題、自抵滬後業與各方詳爲商妥、結果甚爲圓滿、（二）關于建設公債發行問題、其詳細情形、請向陳行長查詢便知、（三）林主席規定一中全會閉幕後即行回粵、

鄺嵩齡談

旋記者轉詢鄺監理嵩齡、據談、（一）余此次赴滬、亦係協商省營產物推銷問題、關于今後省營產物推銷辦法、決定仍由本處派駐當地之專員繼續負責辦理、查北方商界對本省省營各種產物、均極樂意推銷、故預料成績必佳、（二）本處現以粵湘交界之狗牙洞及湘南之楊梅山兩地煤礦、產量甚豐、特決定從事開採、以應省營各工廠之需、關於此事、刻巳積極進行、將來除楊梅山一礦擬官商合辦外、狗牙洞一礦、則決定由本省政府專營、該礦係在粵湘交界地方、經與湘省當局商妥、由該省政府答允讓與開發、現此礦業經派員測探、不日即有出品運省、供應省營各工廠之需云、

陳仲璧談

記者旋復訪問陳行長仲璧、據稱、（一）兄弟此次北上、係奉林主席電召、自中央頒佈白銀國有政策後、本省亦隨而施行、爲明瞭京滬辦理情形、特着兄弟前往、附帶尚有關于本省發行五百萬元建設公債一事、有待于與滬方銀行界商洽、故在滬時、曾與各商界領袖署有接頭、大致經已決定、（二）本省發行五百萬元、建設公債其中有一部交滬銀行界負責發行、其餘則推銷於本省、或另以若干爲抵押品、大約再經一度磋商、俟林主席由京出滬時、即可決定、（三）此次在滬目擊關於施行白銀國有政策情形甚佳、商民對於法幣甚爲樂用、暢行無阻、其他各省、亦因需要法幣甚殷、紛紛電請撥給、以資週轉、惟或發困難者、則輔幣求過於供、不敷寄碎買找續之用耳、（四）中央中國交通三銀行收得白銀若干、及發出法幣數量、未有公佈、不大清楚、但兄弟月前曾一度赴滬、當時聞上海市面約有白銀三萬萬元左右、（五）兄弟今日往謁區廳長沈行長報告上海施行新政策後情形、（六）市行連日情形無大變動、惟因所存法幣無多、故每人到兌白銀者暫限十元、以求普遍、（七）本行暫無發行新法幣、如將來必需時、或再發行亦未定云、

最後專電

（四日上海專電）胡漢民有本月中旬返國說、將任中樞要職、各方正交換意見中、

（又電）四日滬天氣寒冷、晨即細雨、正午忽降陰霧、歷十餘分鐘始止、二時十分、繼續夾雨下降、馬路濘滑異常、

（又電）中日貿易協會本月中可成立、滬地會長將由吳達銓担任、副會長二人、中日各一人、我方人選、聞巳推定俞佐廷、日方人選未悉、

（又電）美駐滬總領克銀漢、年老退休、定廿一日乘林肯輪返國、吳鐵城定十一日設宴餞別、領事團、亦定九日歡餞、

（四日長沙電）前江蘇省長丁文江、抵長沙、與湘當局接洽要公、

（四日南京電）于學忠原擬四日晨飛陝轉甘、因天氣關係、波音機未克抵京、改五日晨成行、

（又電）出席十四屆國際市區或新建築聯席會議代表新界頃巳返國、三日晨至內部報名、據談、在會議中將吾國近年來致力市政建設、及發展公路交通情形詳爲報告、接得各友邦代表贊佩、

（又電）京各大學籌組體育聯合會、四日在中央開籌備會、定十四日正式成立、

（又電）陳公博前赴滬探汪病、三日晚乘車返京、四日晨到達、即出席一中全會、

（四日福州電）軍息、泰順壽寧殘匪、出沒于英寶坑一帶、我沙坑駐軍、已出發搜剿、田頭洋石鼓嵐等處、已無匪蹤、

經濟

本省茶葉產銷概況

茶價日降植茶者難求一飽
外銷日淡出口庄僅存八家

本省茶葉、因對外貿易衰落、近年來毛茶價格日降、例如羅定茶葉、往昔每斤約二角、至昨年價格、竟跌至一角三四分、且毛茶一斤、是由生茶製成、土人盡一日之力、約採生茶五六斤、尚不能求一飽、遂怠於培植、產量減少、至其國外貿易衰落原因、亦有數端、(一)植茶者既難維持生活、即不能改良品質、且惰於摘芽採苗、惟利其葉之長老、以增重量、間或攙以雜質、因此茶質日劣、(二)土人不講求製法、恒手搓足搗、不潔之名、予外茶以排擠之機會、且不迎合顧客之心理、如外人用茶、多拌以白糖、牛奶、沸水一沖、須茶味盡出、非爲我國之漫斟淺酌、粵茶泡製不知從此點考求、只以香花燻製爲能事、不知一經加糖、香味已失、實屬徒勞無功、(三)宣傳之術、既不及外茶、而裝璜亦欠研究、如六安茶之裝璜、彷彿如藥品、宣傳之術不精、招徠之力薄弱、基此三大原因、外國市場、遂日形冷淡、查粵茶在鼎盛時代、出口洋庄約三四十家、今則僅存三數家、茶葉貯倉、多逾月無人過問、實有不勝今昔之感、又查廣州市茶葉商、約分辦庄、(即出口庄)批發庄(即採辦庄 及零沽店三種、批發庄、自領牙碼館、只屬佣金、茶戶來貨、抽佣百分之四、批發與零沽店 亦抽佣百分之四、但售出貨物、一月銀期、售貨單位、在百數十斤以上、統計全行辦庄、批發庄 及零沽店、共六十一家、資本合共二十六萬五千五百元、職工計共百二十餘人、其中辦庄占八間、餘均爲批發庄及零沽店、至植茶農民、則難統計、大抵東江各縣、均有出產、中區則以雲浮、龍門等縣爲產爲多云、

土米供過於求

近日復趨低跌

本省晚造新土穀、本年自舊曆九月下旬、即開始收獲、惟地勢較高之農田、則成熟略遲、直至現在、始收割完竣、故近日新穀上市復增、且冬塞已屆、農人急於以穀出賣、一時供過於求、價格復趨低落、中下之穀、在鄉間出售、每担僅值銀三元餘、上等穀每担值四元餘、比之省市所售之價、相差頗遠、自多農人、遂自行將穀在附近墟中之米機絞成白米、然後直接來省發賣、或託巡城馬來省向用戶兜售、或自運往本市馬路旁擺賣者、其價中等米每元可買十二三斤、比米店平十分之一、又省昨日省中穀米市、均甚平淡、且售價比上日微跌些少、連日色大陰雨、各處晒穀不便、料天色轉晴後、土穀更旺出、則其價或有再跌、蓋此時土米外銷暫告停頓、所產之穀、全靠本市銷售、致有供過於求之象也、

南乳銷途暢旺

各店紛紛趕貨應市

土製之南乳、向能在四鄉各埠大宗推銷、故營業歷年均見圖利、邇來該業已屆旺月時期、各鄉多來省定貨、現各店紛紛趕貨應市、據該業中人稱、尚能賺微利云、

石灰銷疲價弱

因受建築業冷淡之影響

本市建築上所用之石灰、日中消耗極鉅、其來源多由英德輸入、而運售石灰營業素稱順利、惟本年因受建築業冷淡之影響、去路減少、圖利甚艱、日下貨價約低下二分錢左右云、

旅店業一蹶不振

該業公會力謀救濟
定十五日開會討論

本市旅業、年來每況愈下、衰落異常、苟無善法以維持、行見倒閉愈多、查年前本市旅業、雖不能稱發達、然亦不至虧本、而於每年之春初冬來、生意更爲倍增、近來則開房住宿者寥寥無幾、營業之失敗、不可言喻、查本年初間旅業恒見住宿四折廣告標榜、已見落衰、惟於各行中尚有線生機、則爲雙十節之會景、牽動各地人士來省觀光、旅業遂獨於九十兩月間獲利、故當時均將四折廣告除下、收回十足原價、亦感供不應求、此種現象、確爲旅業之黃金時代、乃好景不常、會景巡行時間既過、各地人士返鄉、不半月四折招牌又高掛起、然雖貶低租值、仍無人過問、各旅館酒店、按日住宿者尚少、至長期按月者、則更寥若晨星、如此可見社會人士之經濟力一斑、該業公會以旅業不景、即爲旅業之致命傷、業已函知各會員、定期十五開會討論以謀救濟云、

新土糖陸續上市

本省土糖、向例在初冬開榨、故各江搾糖寮、刻已紛紛開製、且日漸貨陸續上市、查本年各江製糖之家、均見減少、惟本造原料、頗見豐收、貨價每担在十餘元之間、尚能圖利云、

生油市昨轉慢

買客冷淡市勢難再起

生油市道、自華北時局緊張後、各家恐來途不繼、而存底又薄、且生仁市陡起、更受鉅大牽動、一時油市秩序、幾不能維持、售價漲至四五毫之鉅、幸最近華北局勢、稍趨和緩、昨日各家雖仍揸高、但買客情緒已大見冷淡、成交寥寥、預料生油市勢、必難再起也、茲將昨沽列下、(實銀例)土搾生十一元九五、(港例)天津罐頭生二十九元四、天津菜油二十七元六云、

港紙市昨微跌

申紙光洋則微漲

自政府公佈管理貨幣後、港紙上海紙中國光洋等價格、漲跌無定、查旬來上海紙中國光洋價格均無甚變化、港紙則徘徊於加五四五三幾之間、惟昨(四)日港紙則低跌數點、而上海紙中國光洋等則反高漲數點、比前價格、港紙與上海紙中國光洋等、成一反比例、查昨四日港紙價值加五二或五三之間、上海中國紙二七五或二八、光洋四〇或四〇五云、

金融簡報

今日早市港紙叢盤加水五四〇、港單加水五三九、期貨加水五三九、門市入五一九、出五二四、花旗紙加水三三〇〇、西貢紙加水一七九六、坡紙加水一四七三、荷蘭紙加水一九一七、呂宋紙加水一一三八、暹羅紙加水九三四、佛郎紙值二八三五、金鎊紙值一四一、十足金葉入一二六換五、出一三〇換、八九金每枚值一四五元一毫、二一金每枚值三十五元四毫、中央光洋加水四〇〇、申鈔加水二九五元、

本年十月來 我國茶葉輸出大減

計較去年同期減九萬餘担
收入方面減少六百餘萬元

(上海通信)頃據海關統計、本年一月份至十月份出口茶葉情形不佳、較之去年同時、減少九萬九千九百餘公担、(每公担合二市担)收入方面、減少六百餘萬元、茲將出口統計及收入總數列表于下、

(茶葉單位公担收入單位國幣一元)

	紅茶	綠茶	其他茶	總計	增減比較
今年輸出量	六〇・八六六	一五五・六八三	三三・二七六	二四九・八二五	減九九・九〇五
今年收入數	四・七六四・〇六六	三・八二四・三一四	二・〇一〇・三六四	一〇・六八九・五九四	減六・二四九・五〇〇
去年輸出量	一一一・三二七	一一二・三七二	一二六・一三一	三四九・七三〇	
去年收入數	八・九四四・四六〇	四・〇四三・四一九	三・八五一・二一五	一六・八三九・〇四四	

就上表中、吾人可知綠茶出口、較去年微增、但價格上、反覺去年跌落、至紅茶及其他茶則更衰落異常、茲將紅茶及其他茶、今年銷往各國數量價值、及去年銷往各國數量價值、列表對照於下、

紅茶輸往各國情形(單位同前)

	英國	俄國	法國	德國
今年輸出量	一八・四三三	一二・五三四	一・二九	八・二六一
今年收入數	一・八〇〇・四九七	八六四・四六九	一二六・七三四	一九六・七六四
去年輸出量	五三・三三六	一六・〇八四	六・八六三	二・三三三
去年收入數	四・七三一・八九二	一・一七七・九七六	四〇七・九八九	二四九・二四六
增減比較	減	減	減	增

其他茶輸往各國情形(單位同前)

	英國	俄國
今年輸出量	三、五五八	六一、七〇二
今年收入數	七五、三九四	一、七一六、六一六
去年輸出量	一一、二七四	一〇六、〇二五
去年收入數	三八五、七八七	二、一七七、七二三
增減比較	減	減

基上三表所述、今年茶葉出口數量、大大減少、據該業中人談、約有兩個原因、(一)當地不佳、(二)產量減少、記者又于本埠忠信昌茶莊、得悉今年全國茶葉產量、與前去兩年全國產量之比較如下、(單位箱、每箱約合六十市斤)

	二十四年產量	二十三年產量	二十一年產量
路莊大帮	二・五〇〇	四・〇五〇	六・七〇〇
路莊珍眉	一一〇・〇〇〇	一三八・〇〇〇	一一六・〇〇〇
路莊秀眉	五三・〇〇〇	七六・〇〇〇	八〇・〇〇〇
路莊鳳眉	二・八〇〇	二・〇〇〇	三・二〇〇
路莊珠茶	二・六〇〇	三・〇〇〇	一〇・〇〇〇
湖州大帮(二五)	三五・〇〇〇	五五・〇〇〇	四五・〇〇〇
湖州另碎(二五)	四五・〇〇〇	五〇・〇〇〇	三四・〇〇〇
平水大帮(二五)	四・六〇〇	七四・〇〇〇	七・〇〇〇
平水另碎(二五)	三・〇〇〇	二・〇〇〇	二・九〇〇
土莊珍眉	二二・〇〇〇	三四・〇〇〇	四〇・〇〇〇
土莊秀眉	六・〇〇〇	九・七〇〇	一・三〇〇
土莊珠茶	二・五〇〇	三・四〇〇	五・〇〇〇
兩湖	一三〇・〇〇〇	二七〇・〇〇〇	二〇〇・〇〇〇
郝門	六〇・〇〇〇	六〇・〇〇〇	七〇・〇〇〇
寧州	一〇・〇〇〇	一〇・〇〇〇	一〇・〇〇〇
共計	二八九・〇〇〇	七八一・一五〇	六三一・〇〇〇

記者曾以今年茶產減少原因、訪問本市茶葉界陳翊周君、據談、茶產減少原因、約有二端、(一)今年新茶登場之後、茶價略見起色、故茶農採茶、甚爲踴躍、銷路亦較活潑、終因去年海外存茶太多、洋商多取觀望態度、因之茶價反趨跌落、茶農見新茶滯銷、而價復跌落、甯願茶葉老於樹上、不願費時採摘、(二)新茶上市之前、例有銀行或錢莊、貸款放款者、今年因市面恐慌、各地錢莊、相繼倒閉、即銀行亦減少放款數量、故種茶除用家人採摘外、不能再雇工採摘、致茶葉過時而老、農家於樹上、毫無用處、以上二點、均茶產減少之原因云云、

的適胃子
十枝硬匣
老牌新猷
美麗
每匣一毫

醇
精小 珍貴 攜帶 輕便
中國華成煙公司精製
№65

的方法，能幫助現象之因果關係的理解。但是像在這裏，却不能給現象之現實的因果的說明。再如有許多不能以統計的數字所表現的事實，這我們亦不能不考慮。如出生率的研究上：影响于出生的各種原因中，如社會的各種關係！特別是勞動條件，是其極大的原因之一，但這却不能以統計的字數表現出。所以，統計方法所發現或確認的合法則性，只有單純的經驗法則的性質。它的窮極的說明，不能不讓席于各部門科學之理論的研究。

鮑列(Bovley)在『統計原論』(Elements of Statistics)上論及統計與經濟學時，曾說：

『統計學者供給經濟學者與事實，經濟學者依此事實檢察自己的理論，或把它作論據。經濟學者研究的，主要的是關於集團的現象，把個體現象當作集團的一部分來觀察，它的資料，却不能不得平均的的科學——統計學。比方，他研究國民經濟，貿易額，或貨幣的購買力時，如『大數科學』的統計學不供給它材料，經濟學者，只能因蔽於純理論的研究。在研究室裏實驗的化學家，如一個統計學者，在書齋裏研究理論的化學家，如一個經濟學者，在這種關係上，統計學者的工作，如一個潛心的實驗家，祇止於做到蒐集，整理，記述的方面，而不能作出推論來。即如在原因結果的研究上只提出證據，而不能作出結論，換言之，即統計學者不能越俎代庖做經濟學家的事。』

其次說統計學的適用的範圍。在社會統計學派的人們，以為自然科學的領域以實驗為主，統計的方法，只是第二義的。社會科學的領域上，除却少數的例外，皆以統計方法為重要。這是對的。不過如猶爾(Yule)說的：在氣象學，生物學，人類學等，自然科學上面，以統計方法發現現象間的秩序的亦着實不少。物理學家，化學家，當以不能實驗的事物，靠統計方法去做到的也不在少數。不祇此而已，而且在自然現象的研究上，統計技術發達的可能性很大，如生物學上 K. Pearson 的研究之貢獻于數理統計學上的功績，乃彰彰者焉。由此說來，現在的統計學實不能把它摒除於自然科學的領域之外。

四 統計學之性質的規定

從上面所說的統計學的方法和任務看起來，統計學顯然是一種研究方法——不單適用於社會科學領域，而且適用於自然領域的方法，而不是一種獨立的科學。

社會統計學派，主張統計學的對象，是社會的大量現象。但社會的大量現象，即社會現象，在今日已成為別種社會科學，如政治學，經濟學等的對象了，能以別種科學認為對象的事物，又規定作自己的對象嗎？這在認識論上，絕不可能。所以社會大量現象並不是統計學的對象，統計學的對象，是即內包統計調查法與統計分析法的統計方法。（這以後擬再為文討論之）其次，假使以社會的大量現象，為統計學的對象，那麼，那根據大量觀察法所得的結果，亦尚不能以組成一種有組織的科學，那恰如根據實驗或歸納法所發見的事物，不得成就一種科學一樣。統計方法所發現的合法則性的說明並利用，是不能不讓席給別種特殊科學的領域的。站在這些特殊科學上看，統計的方法，不過為擴大科學之認識所適用的研究方法而已。

社會統計學派，主張統計學是實在的科學，以從社會的大量現象中發現合法則性為其任務。在這裏，我們應特別注意的，是上面說過的，社會統計學所闡明的合法則性，不出於經驗法則以上。我覺得以經驗法則的發現為目的的統計學，實不能與以發現科學之因果法則為目的的各種科學並列，稱作實在科學。

不過它雖不是一種實在科學，而却是一種重要的研究方法。所以，就說統計學是一種研究方法的補助科學，這恐亦無損於其在社會科學上所佔的重要的地位吧？

海軍會議的預測

梁鎮壎

華盛頓海軍條約及倫敦海軍條約，均至來年十二月三十一日滿期。倫敦條約二十三條規定，有關的各海軍國須於本年召集會議，以訂立替代的新約。各國為謀事前妥協起見，乃預先舉行初步的談判會議，以為交換意見，遂由英前外相西門於去年五月間邀請美日法意四國到倫敦舉行海軍預備會議。會議由六月中旬開始，直至七月尾才無形停頓，而其停頓的原因，是因為列強分組議判的結果，發見彼此立場相離殊遠，一時無法湊合，後由英美日三國發表宣言，延遲至秋季再在倫敦舉行，以便各國從容考慮。

是年十月二十三日各國復在倫敦重開會議，彼此經了一番詳細考慮，推選幹員出席。美國代表台維斯，日本代表山本少將，日駐英松平大使，英國代表首相麥唐納，外相西門，孟珊爾海軍大臣，法國外長巴爾都，海長庇特利，意國代表波西亞上校，以及各國其他的專門輔助人員。

日本交給出席代表之訓令方策：

(一)倫敦條約及華盛頓條約協定事項為議題，不討論政治問題。
(二)打破現行艦種別差等比率主義。
(三)依照總噸數主義設定各國一律共通之最大保有量。

(四)各國在此保有量內，隨其國情如何而自由造艦。
(五)另設艦種別艦型限制，此際當澈底廢止或縮小攻擊的艦種，且限定前舉最大保有量中之攻擊艦種保有量。
(六)廢止航空母艦，主力艦之型澈底縮小或全廢。
(七)施行軍縮，當要求高度軍備國先自縮減，他國亦當比照現有勢力縮小，帝國之公正要求如見接納，則帝國率先縮減。

美國交給出席代表的方案：

(一)堅持五，五，三，現行比率，但得根據軍縮精神，主張一律縮減百分二十之海軍力。
(二)關於主力艦維持華府條約第五第六條之規定，主張標準艦排水量三萬五千噸，備砲口徑十六英寸，但須考慮他國之要求，排水量可減少二千噸至一千噸，備砲口徑可讓至十四英寸。
(三)日本代表主張廢棄航空母艦及轟炸機，則要求全廢潛水艇以對抗之
(四)關於輕巡洋艦主張維持條約型巡洋艦，(標準排水量萬噸備砲口徑八英寸)
(五)切實解決太平洋及遠東的政治問題。

英國的主張如何呢？在第一次會議時，英國海軍大臣蒙珊爾，曾向美國專家提出種文件，包兩項主張：

(一)裝甲艦十五艘，每艘噸數可較華府海約所許之二萬五千噸畧減低。
(二)巡洋艦由四十艘增至七十艘。

但海軍專家的意見，與政界頗有出入，大致可分為二派：一為妥協派；一為強硬派，妥協派以為欲避免海軍之競爭，只須能與日本妥協。則英國海軍專家所提之要求未始不可讓步，對於英美的衝突，則認為杞人憂天，惟關於主力艦之噸數，須為美國留一伸縮之餘地，強硬派則以為海軍專家之所以要求增助軍艦，以及保守黨之所以希望廢除華府海軍條約的束縛者，其原因全因在日本之有要求，所以欲以日本之要求為理由重行改造英國海軍，英國輿論對海軍問題意見之如此分歧，故英國之態度如何，當視日本之要求為轉移。

意法代表亦分別與英美洽商，但未有提出具體的主張，該會議的結果，也是和初次一樣，各國的主張相離太遠，彼此間又不肯稍為讓步，又復無期地停開了。

現相關的各國已定十二月六日召開海軍會議，我們要知道這次會議，不是華盛頓倫敦兩海軍條約的續訂會議，而是新興的一個海軍會議，因日本已把華盛頓海軍條約於去年十二月二十九日通告廢除了。然則新興的海軍會議怎樣的趨勢呢？我們可以推測，各海軍國對於這新興會議的主張，原則上與去年提出預備會議的相同。惟是各國的態度，都故為刁難討價的。

日本堅持不談政治問題，而不知軍備的擴充，實由於政治的矛盾而來，必須由各國政治問題先事得有妥善的辦法，然後軍備問題方有解決之可能，苟專談技術而不談政治，彼此的要求究何所依據而為磋商呢？日本位居亞洲，他今日的國力，絕未能遠涉重洋與歐美強國鬥爭，其所欲者，在太平洋的西部及亞洲獲得獨霸權而已。假如英美對她這種要求表示可以接受的話，日本方歡迎討論的不暇，何有拒絕之理，又他所要求的海軍平等權，亦明知必為英美所不許，且亦非日本財力所能做到，而其故為抬高價值者，實為要脅英美對他政治上的讓步以為轉圜。

在太平洋上，日本最感受威脅的就是美國，美國海軍須兼顧大西洋，太平洋，且苟與別國發生戰爭，必遠在根據地之外，故堅持不願縮小主力艦及航空母艦和甲級的巡洋艦，對於遠東的大利益，尤不肯輕易放棄，日本反對會議討論政治問題，故為美國所不能接受，換言之，日美兩國立於相反的地位，然則美國的態度，就可說他不變的嗎？

以海上霸王見稱的英國，他為海軍會議的主要角色，他在遠東的屬地澳洲新西蘭等時時都感受日本海軍的威脅。在大西洋上的美國，亦不肯對他示弱，昔日華盛頓會議時英美合作對日的條件，而今已不復存在了，然而英國雖是偏袒日本，但他也不願日本在太平洋上有過量的海軍實力，以威脅其在遠東的屬地也。

德國為法國的世仇，自英德海軍協定成立後，德國已着手大規模的造艦，再過幾年後，料德國的艦隊又將重見於北海上，這為法國最感不安者，計法國在會議裏必要求海軍凌駕德國，且法國以往的海軍，以潛水艇為主要，他歷年來耗費建造潛水艇的數目，已不下三四萬萬元，而英美是主張廢棄潛水艇的，這樣則法國要受莫大之損失，定非法國易於允許的，又而法國素是主張普遍縮軍的，度他在下次的海軍會議，亦必提出這個方案，這樣會議又多一種困難的糾紛了。英德既成立了海軍協定，法國的要求若無相當的滿足，他必不願。

意國一向的海軍主張，在要求得與法國平等，如法國一旦要求擴充軍備，則意國亦必要求與法國享有同等的比率，且他這次使客阿比西尼亞，受英國海軍極大之威脅，慕沙里尼已恨之刺骨。他今後對於海軍問題必特別注意，至于德意在中歐素有利害衝突，英德海軍協定，也是給意國一個當頭棒。據報，意國擬在會議提議直佈羅陀海峽國際化，並其他的政治問題，是意國將有許多要求，也可知了。

俄國邇年來雖努力於世界和平合作，但頗疑日本有奪取她的沿海州的野心。日本既要求擴充海軍，則俄國自不能忽視。如她被邀參加會議，她必有引入注目的文章提出，亦為勢所使然。

綜觀以上的論述，此次海軍會議，要有許多困難，結果，或再無期延會。亦未可定。但國際事件是千變萬化的，在他未有真正的事實出現前，相信任何人都不能肯定其結果。如各國能以和平為目的，則成功較易，如各有野心，則成功必難。

中華書局編印

教育部令 推行注音漢字

本局所編短期小學課本之國語讀本卷首列注音符號之教學故照部令最稱適用

依據部頒一年短期小學課程標準編輯

——分科編制——

一年制 短期小學課本

插圖甚多◆便於教學

國語讀本 朱文叔編 全四冊 第一冊已出版 定價六分

●教學法 全四冊 第一冊已出版 定價二角五分

本書分四冊，每三個月用一冊。內容將公民、歷史、地理、自然、衛生等教材於一爐，循序漸進，有一貫之系統。選材皆以其在國民生活上最有價值者，且處處自實際生活出發，期增進一般國民日常之生活能力。生字皆取最常用者；每課生字之分，特加注音。每五課後附一練習，就已習材料，爲多方之練習。各冊另編教學法，詳述教學方法及參考資料，供教師之用。

算術課本 陶濤翔 徐天游 編 全二冊 出齊 定價各四分

●教學法 全二冊 第一冊已出版 定價一角

本書內容，凡國民日常生活上必需之計算技能，大體完備；且極富彈性，俾教學時有伸縮餘地。每授一新方法，先示問題，次及算式，盤式，再產生口訣，使兒童易於理解，且筆算與珠算採用混合編制法，期於教學上可收聯絡之效。各冊另編教學法，詳述教學方法、習題答案及補充習題等，以供教師的參考。

謹請採用

零購六折發售（每種躉購滿一百冊者照價六折九扣 每種躉購滿三百冊者照價六折八扣 每種躉購滿一千冊者照價六折七扣）

乙364)

初版出書・預定一空

應用文程式集成

超越一切公文程式之空前巨編

文書人員必備——最完美之參考

十大專家合作——為應用文中創一新局面

分類編製，包羅萬有，取之不竭，用之無窮。

坊間出版公文程式等書，大率僅供普通人員之應用，資量既少，內容又雜，不便文書專門人員之參考。本書獨闢新例，以職業分類，凡各類文書之術語，行款，格式，段落等，無不依據現行法令上一切規定，詳為編製，加以解釋，所選範例，尤為精富，措詞老練，可供重要參考。材料蒐至民國廿四年四月，故新頒法令，皆有其內容較之普通刊行本，多出百分之八十，得完備一書，眉目清楚，凡屬各種職業中所需要應用文程式，無不畢具，一查即得，體例此一書，對於新刊文書之全部門程，俱可熟諳無遺，如以謀取文書職務，自然無往不利矣。

特傳再版預約

全書十冊大洋二元四角
精裝三冊三元一角五分
預約十二月十五日止
外埠寬放十日
樣本函索卽贈

預約

姚穀孫 蔣息岑 主編

行政應用文書	張□組	一冊
軍事應用文書	李偉編	一冊
教育應用文書	許漢石編	一冊
自治應用文書	馮晦庵編	一冊
團體應用文書	潘文安 陳懷圃編	一冊
商業應用文書	潘文安 陳懷圃編	一冊
工廠應用文書	潘文安 陳懷圃編	一冊
會計應用文書	潘文安 陳懷圃編	一冊
司法應用文書	魏鏡華 朱滄 徐珊 編	一冊
普通應用文書	姚宏齋編	一冊

預約處：廣州 大東書局 各埠各大書局

半月新書 開明書店 特價七折

第七期 新書

十二月一日出版 特價十二月十五日止

〔外埠展期半月免收寄費〕

圖書館憑優待券購買六折

開明中學生叢書

玄奘 宋雲彬
王安石 盧芷芬
達爾文 賈祖璋
蕭伯訥 徐懋庸
東漢黨錮 周振甫
東林與復社 王耘莊

每冊一角五分

一、本叢書依學科分為若干類，現在先出名人傳記和歷史記載兩類。
二、本叢書為初中國文課程標準閱讀項下規定的教材，而在歷史方面亦為切要的參考用書。
三、編撰時注意文辭的修整，文學趣味的富足，使讀者於培養閱讀能力，獲得重要智識外，更可得到寫作方面的進益。

教育部選定本叢書為
中學生閱讀參考圖書
實為中學生不可不備的課外讀物

總店 上海福州路
分店 南京 北平 廣州 漢口 長沙

C112

茅盾 巴金 兩先生之創作小說

—茅盾—

蝕（精本）二元四角
幻滅（普及本）四角
追求（普及本）六角
動搖（普及本）六角
茅盾短篇小說集 一元
虹 一元二角
三人行 五角五分
子夜 一元四角
宿莽 六角五分
野薔薇 六角五分
春蠶 七角

—巴金—

死去太陽 六角
滅亡 一元
春天裡的秋天 四角
家 一元七角
沙丁 四角

政治經濟週刊

第十期目錄　廿四年十二月五日

統計學之性質的規定……張克己

海軍會議的預測……梁鎮堤

梁明致主編

一、本刊每星期四日出版。

二、本刊通訊處：民國日報編輯部。（須書明梁明致先生收）

三、本刊除特約稿件外，歡迎各方投稿，登載後，稿費從優。

四、來稿須繕寫清楚，登載與否，概不退還。

五、來稿每篇以八千字以下者爲佳。

統計學之性質的規定

張克己

(一)統計學的發展

統計學，也和別種科學一樣，常常由於實踐的要求所促進；它的發展，是以歷史爲條件的。在古代，跟着國家組織的發達，統計的事業，也跟着發展。統治者常爲明瞭領域內的實狀，或爲租稅賦課的必要，或爲軍事的目的，調查國民財產的所得或壯丁的數字。如紀年前三千年以前，埃及爲比拉米德(Pyramid)之建設舉行人口的調查；紀年前千五百年頃，拉姆塞斯(Ramees)爲分配土地給人民，實行調查土地，再如我國古時禹貢一書，劃野分疆，早已以數字表明當時之政治經濟的情形，藉爲徵收賦課的標準；這些都是表明實踐要求統計施行的史實。

到重商主義時代，統計的必要，不單用於爲徵兵和賦稅的目的，產業和交通上的必要，也益益要求着統計的實施。社會進步，於是，統計的事業，也隨着有長足的進展。

在統計學之歷史的發展過程上，有着兩次顯著的轉換的階段。第一次，是在十九世紀中葉，總結過去的統計論而建立有科學之性質的統計學的時代；第二次，是在十九世紀末葉，方法論的統計學之勃興的時代。前者最初由康靈(Hermann Conring 1606—81)規定它的內容，但尚無判然的名稱，到十八世紀德國的高廷根大學教授(Professor of Gottingan University)亞顯華爾(Gottfried Achenwall 1719-1772)出，纔釐定「統計學」(Statistik)的名稱，創立所謂大學派統計學(Universitatsstatistiker)。後者，是比特(SirWilliam Petty 1626—87)所提倡的政治算術(Political Arithmetic)所發展下來的結果。

大學派統計學，在與政治算術派的對立的名稱上，又叫做舊派統計學，舊派統計學，是憎惡數字側重記述，簡括的說明所謂國家顯著事項(Staatsmerkwurdigkeiten)以提供國家事務的擔當者以施政的資料爲任務的。新派統計學，在它始祖比特所提唱的政治算術的原理上，已可窺見一般；它對社會現象，是利用大量觀察的方法，根據觀察得來的數字作研究推理，以發現那些現象之合法則性的。這兩種學派幾乎起于同時，一個在內的矛盾中發展；一個則在經驗學派的搖籃中求獨自的進步；這矛盾對立的進展，到十九世紀中葉，纔給克尼斯(Gustav Adolf Knies 1821—98著『當作獨立科學的統計學』，考察他們的對立，展開了總結過去論爭的階段。近代統計學的建設者揆特列氏(Lambert Adolphe Jacque Guetelet 1796—1874)的計學的解釋，也是同此意見。他承認大數法則，將大量觀察法的根據，尋求於數學上的蓋然論，(Theory of Probability)開始賦給統計學與科學的生命。更明白的說，他的統計學，是以人間之事實及現象爲研究的對象，大量觀察法爲研究的方法，發現連結這些現象之間的關係的法則爲任務。在現在以爲統計學是『實在科學』，根據大量觀察法研究社會現象闡明其間的法則性的社會統計學派，就是同步自封於這發展的境地的。但是，到了十九世紀末，廿世紀初之間，統計學，已經踏出了發展過程上之所謂的第二階段了。這就是統計學之轉向爲『方法學的統計學』的機運。馬爾(G.V.Mayr 1841—1925)的『統計學與社會學』，就是這轉機的產物。在那書上，他分統計學爲理論與應用兩部。力說統計學不拘因于方法論，應以其研究的對象及結果而成立一種獨立的科學。與主張統計學是方法論的另一派，論爭不已。因爲馬爾等所主張的統計學是以社會爲研究的對象，根據特殊的方法以窮探其之構造，組織，及其它一切的社會現象的一種學問，故謂之社會統計學派。另一派是主張統計學，是適用於一切大量觀察，專攻各種學問範圍內之統計調查法

的方法的，是謂之統計方法論派。現代的統計學，就分成這兩個營壘。和克尼斯以前一樣，雖然意義各別，但同樣是居於一種對立的關係。如果我們要把它粗枝大葉的分起門戶來，那麼，大陸各國的統計學者，屬於前者，英美兩國的，屬于後者。但是，因爲近時方法論派的統計學之研究，有着顯著的發展，大陸各國的統計學者深受到影响，而益益有向方法論派轉動的趨勢。

在現在，社會學派的統計學與方法論派的統計學仍涉訟未了的時期，關于統計學之性質的規定，實在有再要求我們後學者作科學之研究的必要。

二，統計學的方法

統計學的方法，可以分爲兩種階段。第一階段是統計調查法。統計調查法，是以大量觀察爲基礎的關于統計生產的一切方法。要是根據所謂外部觀察是供給科學之基礎的唯一的方法來，那麼，這以外部觀察(大量觀察法)爲基礎的統計調查法，亦可以說是供給正確之科學基礎的一種方法。若然，那麼，大量觀察法是什麼呢？

這裏所謂『大量』是具有特殊的性質的。即如我們把個別的事物，根據共通的一種標識(特性)作一總體的總括。不消說，那組成總體的各份子——個別的事物，是互相獨立存在的。所以，大量(統計的大量)在共通標識上，有等質性，在別一地方保存着它的差別性。這總體因爲是從混沌的個別大量中，基於一標識，思維地搆成的，所以叫做論理的總體。所謂集合概念的內容，就是這個東西。由此看起來，大量觀察，是使事物單純化，是從雜亂的事物中抽出來的具體，似此，我們想發現事物現象間所存在的法則性，使成可能了。同時，因爲在大數上，附着於個體事物的偶然性，作用很稀薄，反之，恒常的典型性質的作用卻很強。所以，在統計的計量上，大數法則就成爲解決問題的關鍵。

大量觀察法，因爲受一定的目的，或第二階段的統計解析法所制約的緣故，所以須要有組織的性質。換言之，即大量觀察法，在一定的制約之下，包含着組織地觀察全體，計量全體的方法。

但是，從大量觀察法所生產的統計，是統計的素材。那是龐然的記錄的堆積，尚不能以明確的把握大量的性質，及大量的變動。在這裏便需要着第二階段的工作。即是要在大量之中發見合法則性，科學地認識其性質，必須將所得的統計的素材，加以整理及分析。這就是統計解析法。統計解析法，是以數學的處理法爲骨幹的。但這只是以數理爲骨幹而已，實際上，統計方法的使用，不論在前在後，皆要有理論的思維。要不然，統計方法，會變成單純的數學的活動。何以呢？比方如貨銀統計，如其先沒有了解關於貨銀的規定及其它各種關係；如人口統計如其先沒有了解人口之階級的各種規定，則統計的數列的分類，不能使分析和結合達到最單純的要素。如其分類分析不能使數列達到最單純的要素，那麼，統計所決定的事實或關聯，在它程度上亦不得有純粹性。

從這裏，顯然可以看得見：理論的研究(抽象方法的研究)與統計方法，是交互作用的。統計的研究方法，如其是精確有力適於應用，那麼，理論的研究，也就更增加其豐富性和益加精密的接近于現實。理論的研究的成果，要是日加精密的接近于現實，而統計的研究，也更加成爲決定的和精確的，同時研究的成果，亦能給科學的說明與更豐富的材料。

三，統計學的任務

統計學與統計方法的任務，是發見自然及社會上的合法則性與確立統計所能捕捉的其間的因果關係。

在社會及自然的現象生滅之間，客觀的存在着因果的合法則性。惟此現象的生滅，是在相互制約的關聯上，或在一般的交互作用上潛移的。所以，要認識它的個別，不能不把它從自然的或歷史的關聯中抽出，而研究其性質及其特殊的原因。所以，所謂因果的合法則性，只能在用以此孤立的個體的時候，纔有其妥當的觀念。如其把這些個體與世界全體在一般的關聯上觀察時，原因和結果，歸于同一。——即是原因與結果不絕互相倒置，在這裏是結果，在那裏又是原因。現象的生起，是依存于原因。惟原因與結果的依存關係，並不是單純的。有給(結果)現象與決定的原因的恆常的原因(必然性)，與可變的原因(偶然性)之分。一切現象之生起，都是這兩種性質的原素在那裏共同作用的。要在事物之因果關聯中發現一定的合法則性，必要用什麼方法先把這可變的作用除去，纔可能。但用什麼方法除去它呢？這就是方法的問題。即是上面說的統計方法上的大量觀察法的應用。

社會現象不論有怎樣的特殊性和偶然性，但社會現象的背後，總存在着其內底必然性。只不過必然性埋伏在偶然性之中，本質在現象背後掩蔽而已。所以，要發現現象背後的合法則性，必須用統計方法：第一步，作大量觀察，第二步在生產出的統計素材上，施以統計的解析，如此纔可以在混沌的現象中發見出一定的合法則性來。

但統計方法所發現或確認的一定的合法則性或關聯，並不曾給該現象與完全的科學的說明。比方假定男女的出生率，統計方法所得的結果是二〇對二一的比例。這種關係是大量觀察所發現所確認了，但是，那種現象是怎樣產生的呢？那種現象的原因是什麼呢？不消說，有時候用統計之數列的分析

朱錦縷主編

中國[illegible]

第四期出版

愛畫春秋　天中山轎子八抬人　塞外初雪　掃帚星　明星不惜犧牲　紅樓夢

本社特寫　陳涓隱　沈逸千　張鴻飛　本社特寫　汪子美

釋迦牟尼的志萬歲　中國民間素描　邊疆風光　廣州珠娘　小奴隸之死　當胡蝶結婚的那一天

朱錦縷　黃嘉大　俞創碩　金濤沫　夏冰兒　竺鑑忠

每册二角

定閱價目　全年十二册　二元二角　半年六册　一元二角

明羲·賈佐明合編

電影生活

第五期出版

要目

黎莉莉小姐(封面)　裸體運動(金陵寺)　模範美人葉秋心　四漢在北京　乳燕陳燕燕　大姐黎賽珍　胡蝶滿起飛　劉自然去　舞蹈的動作及姿態表演　「天作之合」中主角黎灼灼　新片介紹等

銀壇瞭望台——明星文章學院——姿態表情　蘇州行　我的希望　雙十節的感想　藝術寡責的話　日記一頁　影圈和劇圈　寒天陰筆　影評的要點　理想中之胡蝶之婚　「時勢英雄」簡寫

袁美雲　黃耐霜　黃梅候　梅琳美　梁賽珊　梅熹　張露薇　馮永麟　應雲衛

特別贈券

讀者購閱本刊可得陳燕燕袁美雲黎莉莉徐來陳波兒葉秋心胡萍黎明暉黎灼灼黃耐霜梅琳袁紹梅等十二大明星及阮玲玉女士生前家庭生活等攝映

廣州永漢北路二三九號

上海雜誌公司支店

盧冀野著　吳瞿安序

元人雜劇全集

普及本五角　特印本七角

三民主義月刊

第六卷第五期

二十四年十一月十五日出版

目錄

社評

五全大會與四大議題　汪精衛遇刺

管理通貨與濫發紙幣　華北的前途

香河事變

論著

南京對共政策的檢視……王秋狄

中華民族危機的嚴重性和抗日反蔣的必要……鍾益十

耕者如何有其田……錢實甫

中國災荒的透視……李振院

日本對華新聞政策的檢討……前初

介紹

日本今後在東亞之經濟外交路線……魯人

動搖中之莫索里尼的政權……黃雪邨

二次世界大戰與經濟地理……沈雪崖

從馬克思學說的批判說到中國現代青年應有的覺悟……曾任

南京政府的新危機……張若凡

意軍侵非與二次歐戰……狄平

專載

西南各中委繼銑東文諸電而發出之梗電

定價：每月一册零售大洋二角　半年六册大洋一元　每年十二册大洋二元

郵費：國外每期二角　國內每期二分半　香港澳門每期八分　本埠每期一分

社址：廣州越華路一二九號

總代售處：廣州民智書局

代售處：全國各大書店

商務印書館

最近出版新書

大學叢書　續出九種

解析幾何與代數　O. Schreier著　樊壎譯　精裝一元七角

行政法總論……范揚著　精裝二元五角

英國工會運動史　Webb著　陳建民譯　精裝三元八角

現代西洋教育史　姜琦著　精裝四元

中國鐵路會計學　葉僕助著　精裝三元二角

鐵路貨運業務……沈奏廷著　精裝二元五角

經驗計畫……劉仙洲編譯　平裝九角

光性礦物學……何作霖著　精裝二元

中國郵政　上卷……張樑任著　精裝二元　平裝一元三角

視覺新論(中華教育文化基金董事會編輯)　Berkeley著　關琪桐譯……四角

歐洲憲政溯源(英文本)　The Origin of Parliamentary Sovereignty or "Mixed" Monarchy……何永佶著　二元四角

國際司法十年記……鄭白峯譯　一角五分

中國歷代社會研究(史地小叢書)　駒井和愛等著　楊鍊譯……四角

禮記集說……清莊有可撰　八册二元八角

國防軍……Hans von Seeckt著　以□譯　二角

小學教育的改造(中華兒童教育社叢書)……韋仕學編　三角五分

鄉村巡迴文庫經營法(小學教師叢書)……趙婉勛編　一角五分

新課程小學校社會科教學法(師範小叢書)……張粒民著　四角

第四次全國教育會議(初級中學各科教學綱要)……五角五分

廣東全省教育會議決案(師範學校各科教學綱要)……四角

兒童新歌……陳田鶴等編　四角

斯巴達小朋友(兒童史地叢書)……王棠意譯　三角

石鼓文疏記……馬敘倫疏證　一元三角

說文解字敘講疏(國學小叢書)……鄭序鉁著　三角

科學叢書

X線　井聰伊著　二元

自然科學小叢書　續出四種

大氣溫度……國富信一著　二角

發生學……八田三郎著　潘錫九譯　二角五分

細菌之變異及菌解素……小林六造著　魏嵒壽譯　三角

化石人類學……鳥居龍藏著　張資平譯　五册一元七角

社會科學小叢書　續出二種

國際社會的結構　倍當著　萬良炯譯　二角五分

日本的新農村　江坂左太郎著　黃重建編譯　六角五分

新疆紀遊　吳藹宸著　二元四角

▼國學基本叢書　續出三種

周易姚氏學　清姚配中著　五角

歷代地理志韻編今釋　清李兆洛著　一元二角

史通通釋……清浦起龍著　六角

▼百科小叢書　續出三種

格式心理學之片面觀……W. Kohler等著　高覺敷譯　二角

猶太教概論　袁定安著　二角

李後主……楊蔭深著　一角五分

農業氣象學……陳遵嬀著　一元三角

歐美林業教育概觀　陳植編譯　三角

實用官廳會計(立信會計叢書)……吳藻著　三元

書林紀事……馬宗霍撰　一元

考古發掘方法論　Wolley著　胡肇椿譯　三角

舊石器時代之藝術　裴文中著　二角五分

大厂詞稿……易大厂著　六角

英文小品甲集……林語堂著　The Little Critic: Essays, Satires and Sketches on China, First Series　二元

英漢對照蔡公家訓……邵挺譯　Lord Chesterfield's Letters to His Son　六角五分

約婚夫婦(世界文學名著)……賀立青　蘇冰譯　A. Manzoni: I Promessi Sposi　三册一元八角

該撒大將(世界文學名著)……蔣未風譯　W. Shakespeare: Julius Caesar　五角

留日指南……葛建時編　七角

太平天國雜記第一輯(新時代史地叢書)……簡又文著　一元

張衡年譜(中國史學叢書)……孫文青著　六角五分

汪輝祖傳述(中國史學叢書)　瞿兌之著　四角

貝登堡傳記……胡祖蔭等編　四角五分

小學生分年補充讀本

——依據各科作業要項

——切合各年程度需要

訂購踴躍　印數激增　展期出書

第一次書出版預約時期　改於十二月底截止

全書六百册，原定於本年十一月底及明年三月底，各出三百册。祇以本書自發售預約以來，承各地圖書館、小學校、及家庭各方面踴躍訂購，超出原定印數甚多。現正從事添印第一期書三百册不得不展期於十二月底出書，預約期亦改於同時截止。（遠地改於明年一月底截止）至第二期書三百册，及已備幼童文庫或小學生文庫者補購之書，仍於明年三月底交付。統祈公鑒！

樣本附預約簡章備索

商務印書館謹啟

B 03

教育

市立小學 將實施國防教育
灌輸國防常識訓練消防事項
市小教聯會昨開會通過辦法

市小教職員聯合會理事會昨開第五次會議、討論事項如下、(一)主席提議關於本會各科股會處社預算草案、應如何決定案、(議決)交秘書處彙編提交下次審查、(二)吳理事提議、關於國防教育應如何酌量實施案、(議決)通過辦法如後、甲、聘請專家演講、乙、教育生活出版國防教育問題專號、丙、通函各市立小學灌輸國防常識及關於消防及救護避難防毒等訓練事項、上列辦法、交研究社會兩科及宣傳股會同辦理、(下略)

明年春季會考
教廳籌備
考委會已開始辦公

本省教育廳自定明年一月十七八兩日分在廣州汕頭舉行二十五年全省中學春季畢業會考後、即經分令各校遵照、各校奉令、已分別將參加會考之學生名冊及相片呈廳辦理、見教廳以會考之期、轉瞬即屆、考試委員會亟須早日開始辦理會考事宜、特在廳內另闢一室爲該會辦公地點、籌備甚爲忙碌云、

市童軍總檢閱 考核與給獎辦法
注意作業與修養 獎品分四類獎給

二十五年元旦、舉行之廣州市童子軍總檢閱、刻由廣東童子軍事業整理委員會積極規劃、頃據該會消息、本省童子軍事業年來經黨政當局之贊助、教育界人士之倡導、漸臻普及、而廣州市區、進展尤爲迅速、據本會最近統計、市區內有立省、學校及機關、創辦童子軍團者有九團、市立四十三團、私立五十團、師資訓練團三團、合計在一百團以上、特定期舉行總檢閱、用以考核各團訓練之成績、以謀今後之改進、至辦理此次總檢閱事項、約有下列數點、(一)此次大集會、總稱爲廣州市童子軍總檢閱、因爲童子軍檢閱、不僅注意操法之一小部分、應注重童軍全部作業與修養、所以童子軍總檢閱、應分爲野外生活、會操、技能表演、課程比賽、作品展覽等五項、但各團平日未將作品保留者、不必臨時趕造出品勉強應付、可於下次舉行時列入、關於總檢閱之名稱及項目之規定、本會將通函各地參照、(二)此次總檢閱成績的效核、分爲野外生活、會操、技能表演、課程比賽、因爲各項的範圍有大小、長於甲者、未必即長於乙、若總合爲一、則不免長短互混、所以分別評定、比較總合評定爲眞實、此次考核分項調查之原因即在此、更爲使效核的具體、又訂定各項成績效查規程、希望總檢閱結束的時候、不但得到數字上的結果、且使各團優點與弱點、有了較詳盡的紀錄、備作改進的張本、因此評判部職員、於總檢閱開始到結束、始終住宿營地、注意各箇的作業和行動、(三)童子軍競賽的目的、決不是拔取少數對某種技能有特殊成就的人、應該是對於曾經努力、達到標準的人、都給以相當的安慰、尤應視競賽道德之發揚、比較技能的促進、更爲重要、所以此次課程比賽計分、不取淘汰制、而用分級法、祗要與賽的人不是毫無成績或犯規棄權、便認爲都有相當的成就、便應給予相當的地位、(一級—四級)此次總檢閱分配獎品的辦法、係將獎品平均分爲野外生活、會操、技能表演、課程比賽四類、預先編定次序、依次獎給各該類得分的團、一直到這種獎品分完爲止、但紀念品是參加的團與參加的人、個個可以得到的、

明年夏季日蝕
六月十九日可在北半球觀測 各國天文學者均加以注意

世界新聞社東京訊、明年六月十九日可在地球之北半球加以測之「日食」、西方遠自歐俄高加索之一點起、橫斷西比利亞經過滿洲北部、再由北海道穿過太平洋、成一長帶之形、此次橫斷大陸、而得以在陸地觀測得之之日食、實爲極稀有之現象、故全世界之學者均準備注意此千載一時之良機、因由海道北部爲日食觀測之絕好地點、故世界各國之天文學者均準備前往日本、一方面日本之科學界則擬從滿洲起以至俄國之黑海濱止、在陸地觀測線上、配布日食觀測隊、以京都花山天文台山本淸博士爲領袖、備有精巧觀測機九個、其觀測之主要目的、在研究對太陽黑點有極敏感關係之「光冠」之微妙變化、其觀測處所、擬在北海道設四所、滿洲設一所、黑龍江省北邊漠河附近之泡克洛夫斯基、西比利亞設兩所、(康斯克與沃姆斯克)、小俄羅斯設一所、(高加索之石炭產地克拉斯諾達爾)、每所配置直徑二十五生長二米突之望遠鏡、目下山本博士、正在與文部省及其他關係方面會商、謀該計畫之實現、又在蘇俄方面、經數月前與列寧格勒之日食觀測中央委員會治商結果、最近已獲得列寧格勒天文台長蓋拉希莫依蒂博士之答覆、聲稱將盡其能力給予被觀測隊以方便、又博士最初計畫、僅擬在北海道一地觀測、但恐不能充分達到目的、故即改變計畫、在全線設置上述五所之觀測根據地、如此、則西端之克拉斯諾達爾在午前六時、沃姆斯克在九時十、康斯克在十一時半、飽克洛夫斯基廿午後二時、東端之北海道在午後四時、得到歷十小時仔細觀測「光冠」之變化、擬根據此種觀測、以獲得足以精究太陽黑點之活動、及其勢力範圍之有力資料、又派遣至海外之觀測隊、一隊三人、均勾留一個月云、

教局調查市私塾
有成績者改爲預備校 明年起不發給私塾證

市教育局爲徹底整理本市私塾、經分別派出私塾視察員出發視察、認爲辦理腐敗者即行解散、其成績優良者繼察情形分別改爲預備學校、教局昨並限令視察員將本市私塾辦理情形、于本月底呈報、定下月起即執行辦理、同時由廿五年起不發私塾證云、

省民教館
設立實用圖案班
招生四十名 定廿日開課

廣東省立民衆教育館、以實用圖案畫一科、爲現代工商業及其他各種宣傳不可少之材料、爲造成此種人材起見、特設立實用圖案班一班、招生四十名、三個月畢業、由本月一日起、開始報名、二十日開課、茲將其招生簡章查錄如下、(名稱)廣東省立民衆教育館實用圖案班、(宗旨)利用民衆餘閒時間研究實用圖案畫之常識、(地址)廣州市中華北路省立民衆教育館內生計館、(科目)單獨模樣、(十二時)緣邊模樣、(八小時)、封面圖案、(十小時)裝飾圖案、(二十小時)四方連續、(十四小時)、風景圖案、(六小時)、廣告圖案(六小時)、(入學資格)、凡年齡在十六歲以上、曾在高小畢業、或相當程度、品行端正、有志研究圖案圖者、均得報名投考、(學額)四十名、(修業期限)三個月、(校課時間)每星期一三五晚、由七時起、至九時止、(報名日期及手續)由十二月一日起、至十二月十六日止、凡有志學者須携帶半身二寸相片二張、到本館生計教育部辦理室報名、(考試日期)十二月十七日晚由七時至九時、(開課日期)十二月二十日、(費用)每名收學費一元、爲教員全期車馬費、保證金一元、保證金于畢業時、如數發還、唯中途退學者、所繳各費例不發還、(畢業)凡在本班學習期滿考試成績及格者、由本館給予證書、但曠課時間達九份之一者、不得參與考試、

省民教館籌開
美術攝影展覽會
明年元旦開幕

省立民衆教育館爲提倡藝術起見、業經先後舉行各種藝術展覽多次、茲該館現復定廿五年新曆元旦日、舉行全省美術攝影展覽會、藉以引起市民攝影興趣、刻已由該館藝術委員會負責籌備、分向各地及攝影界徵集出品云、

社會教育社
籌備開年會近訊
擬定進行籌備事項

中國社會教育社第四屆年會、決定明年一月十八日至廿二日在廣州舉行籌委會以時期將屆、對於進行工作漸形緊張、最近復將籌備第四屆年會事項擬定如下、(一)會期定于廿五年一月十八日起、至廿二日止、計五日、俟事務所與籌備委員會商定後、由事務所用理事會名義正式召集、(二)現有個人社員一千零八十八、團體社員卅六處、所有到會之人數、由事務所于十二月十日前函告籌委會、(三)各社員之提案、逕寄事務所、由事務所分類編目後、于十二月廿日草送籌委會付印、(四)關於接洽舟車減價、(五)請籌委會單獨辦理之事項如下、(1)函請廣州各教育機關暨省政府省黨部等機關團體參加大會開幕典禮、(2)大會會場及到會會員食宿等、(3)到會會員遊覽事宜、(4)社員到會註册簿、請列姓名次章性別、籍貫年齡、現在職務等項、(5)社員到會須知、請于十一月十日以前擬定、交事務所印發、(6)草擬開幕典禮秩序、(7)代借理事會開會會場、請於十一月十日以前決定函知事務所、(八)大會時主席團由理事會公推、其他各職員請籌備委員會決定、(七)大會日程先由事務所排定草案、再與籌委會商定、(八)社友通訊、每月十五日出版一次、籌委會如欲利用篇幅、請將應行發載之文件、先期十日寄到事務所、

報告
民衆讀物
定縣平民教育促進會出版
(一)可作短期小學課本
(二)可作民衆學校課本
(三)可作平民學校課本
敝局經售 全國著名的
廣州兒童書局
店址永漢北路五十號

節省電費的秘訣

節省電費的秘訣。在乎買燈泡時。寧可多出一些價錢指定要買奇異安廸生老牌。因為這老牌燈泡。能增加一成至三成的光亮。或可省一成至三成的電費。算來最是經濟。

購時指明奇異安廸生老牌。勿聽滑頭店家用雜泡混售。

上海中和燈泡公司

各大電料行均有經售

民衆醫藥指導叢書

人們在
平時—應怎樣的講求衛生？應怎樣的探察病源？
初病—應怎樣的辨別症候？應怎樣的據有檢方？
病中—應怎樣的據力療病？應怎樣的調節起居？
病後—應怎樣的忌戒飲食？應怎樣的攝養心身？

個人得此：隨身携帶旅行外力可以自病自療長保身體健康
家庭得此：不時檢閱對症下藥可以却病除災長保老幼安寧
學校團體公司商店尤宜置備以供衆覽

民衆醫藥指導叢書中 都有極詳細的解答

全書廿四册書名列下

(第一集) 傷寒病問答一册 溼溫病問答一册 暑病問答一册 燥火病問答一册 中風病問答一册 血症問答一册 (現已出版)
(第二集) 虛癆病問答一册 痰飲病問答一册 瘧痢病問答一册 霍亂病問答一册 時疫病問答一册 腸胃病問答一册 (已出版)
(第三集) 水腫鼓脹病問答一册 內科雜病問答一册 婦人科病問答一册 胎產科病問答一册 小兒科病問答一册 痧痘科病問答一册 (現已出版)
(第四集) 外科病問答一册 咽喉科病問答一册 眼耳鼻科病問答一册 傷科急救問答一册 性病花柳科病問答一册 怪病奇症問答一册 (十一月出版)

全部洋裝廿四册實價十二元五角特價每集祇收大洋一元六角詳細目錄函索即寄

環球書局
廣州惠愛東路永漢公園對面

世界書局 特設
特別廉價部

自一折對扣起

本局向以倡導文化爲懷抱，十餘年如一日；現因鑒於市面之不景氣與讀書界求知的慾望之殷切，特闢特別廉價部將本局歷年來累受風曬內容完整之各種書籍，自一折對扣起低廉出售，以存書售完爲止，良機不再幸讀書界垂鑒焉。

內容完整 累受風曬 存書不多 售完爲止 請早惠購

國學名著 第三期出版 特價

名著大衆化 人人有閱讀之機會
名著經濟化 人人有購買之能力

公開陳列 歡迎參觀
◀內容說明 印有傳單 承索即贈▶

全套精裝十四册 三千五百餘頁 從前七八十元所難買 現在全套只售五元(寄費八角半)

下列各書如購兩種以上 半價再打七扣(十一月底止)

仿古字版 王安石評傳 / 仿古字版 王臨川全集	合訂一册定價二元	十一月底前 每册祇售七角	十二月底前 每册祇售八角	廿五年一月前 每册祇售九角	寄費掛號二角三分
眞蹟影印 鄭板橋全集	一册定價九角	十一月底前 每册四角一分	十二月起 四角五分		寄費一角三分
仿古字版 袁中郎全集	一册一元二角	十二月底前 每册四角二分	廿五年一月前 每册四角八分	廿五年二月前 每册五角四分	寄費一角六分
仿古字版 文心雕龍 / 仿古字版 詩品	合訂一册定價九角	十二月底前 每册三角二分	廿五年一月前 每册三角六分	廿五年二月前 每册四角一分	寄費掛號一角三分
仿古字版 古文辭類纂	二册二元八角	十二月底前 每部一元二角六	十二月起 一元四角		寄費二角三分
仿古字版 十八家詩鈔	二册二元四角	十二月底前 每部一元〇八分	十二月起 一元二角		寄費二角三分
仿古字版 玉臺新詠	一册定價九角	十二月底前 每册三角二分	廿五年一月前 每册三角六分	廿五年二月前 每册四角一分	寄費一角三分
仿古字版 花間集 / 仿古字版 絕妙好詞箋	合訂一册定價九角	十二月底前 每册三角二分	廿五年一月前 每册三角六分	廿五年二月前 每册四角一分	寄費掛號一角三分
景印 史通通釋 / 仿古字版 文史通義	合訂一册定價一元半	十二月底前 每册五角三分	廿五年一月前 每册祇售六角	廿五年二月前 每册六角八分	寄費掛號一角六分
眞蹟景印 八賢手札	一册定價八角	十二月底前 每册二角八分	十二月底前 每册三角二分	廿五年一月前 每册三角六分	寄費一角三分
仿古字版 藝林名著叢刊	合一册一元四角	十二月底前 每册四角九分	廿五年一月前 每册五角六分	廿五年二月前 每册六角三分	寄費一角六分
仿古字版 美化文學名著叢刊	合一册一元八角	十二月底前 每册六角三分	廿五年一月前 每册七角二分	廿五年二月前 每册八角一分	寄費一角六分

世界書局發行

(527)24.11.11.

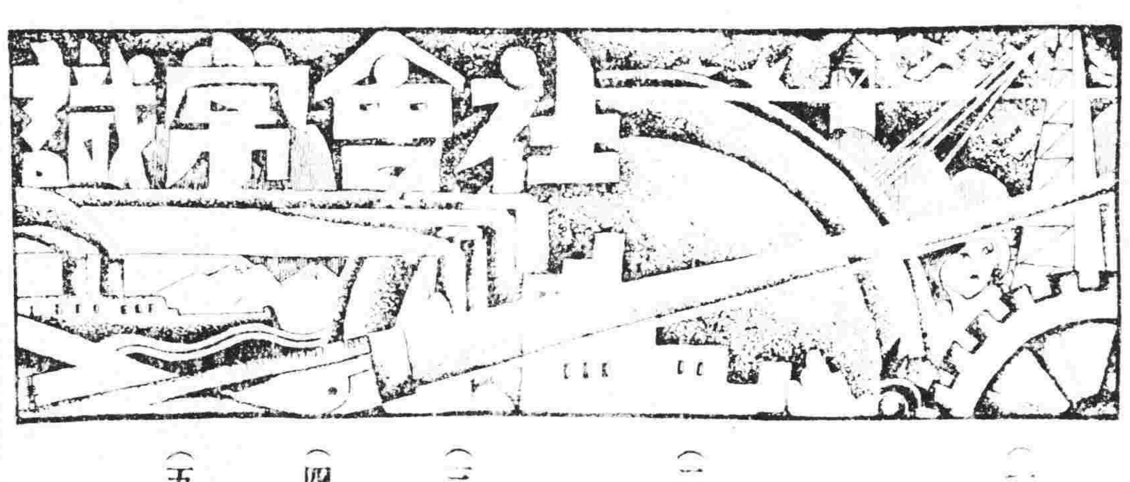

內分泌腺與身體之影響

人體各器官的機能有一定的連絡，有的是屬於神經，有的是屬於化學的；內分泌腺是一種化學連絡，因其能分泌特種刺激性物質，故稱此物質爲荷爾蒙，我們爲記憶方面起見，故按其分佈位置上下，假定爲分泌系統，自腦之松菓腺至睪丸，共爲十四種，其餘如頸腺，腎臟，受精卵子，子宮，尾骶腺等，亦有產生荷爾蒙之學說，但不十分底確，係將此十數種分別簡述：

（一）松菓腺：在大腦與小腦之間之小腺體，七歲後逐漸縮性，終成炭酸鈣及燐酸鈣之物質，有抑止身體異常發育及生殖機器之早熟的一種分泌物，如過我們遇見一個未成年的人，身體，精神異常發育，青春期較早發動，且聰敏過人，這樣我們將要疑惑他早期松菓腺內病機能減退所代表的象徵。

（二）腦下垂體：位于大腦下面豌豆狀腺體，分前後兩葉，後者有效成分較多，前葉之分泌物入於血管，後葉分泌物入於第一腦室，有增加血壓，收縮子宮及膀胱，而有利尿催乳之功效，此情形由於心臟機能亢進，及血管收縮的關係所致，其葉體發生障害時，則易患尿崩症，如異常亢進時，多惹起他病，其腸瘍時易患眼病，其與副腎及甲狀腺亦有交互的關係。

（三）甲狀腺：爲赤色顆粒狀小體，位於氣管上端之兩側，有維持各器官的適宜狀態之分泌物易溶於稀薄之亞爾加里液，其進行路徑，先入淋巴腺，次入血管，以營代謝作用，而促進身體之發育；此腺機能減退，易患粘液水腫病，此病多見於狀年婦人，其狀症爲：一，代謝作用減退，呈惡液質狀，體溫下降，脹脈微細，及白內障等病，二，爲神經性障礙，則起感覺遲鈍，嗜眠，記憶減弱，等現象。三，皮膚呈特異強力性浮腫，但與眞性不同，此病投以甲狀腺製劑，或多食羊犢類之甲狀腺爲有效。

反之如甲狀腺機能亢進，或性狀變化，則分泌增加，是羅柏係多氏病，此病主狀：爲一，心悸亢進：此影響於脈搏及呼吸爲數甚頻，且手指震顫尤爲顯着，次及於神經障礙，物質代謝強盛，則食慾減少，下痢，頭暈，頭痛，不眠等症。二，甲狀腺腫；腫處轉動，能聽到雜音，三，眼球突出，瞳孔放大，極易見瞬目及運動減少等症，此病用電氣，轉地，藥物，及手術結紮等法，合併療治。

（四）側甲狀腺（上皮爾體）俯着於甲狀腺後方，爲兩對紅色綠豆大小的腺體，對物質代謝機能殊爲重要，對於因痙攣的有毒代謝物質，使成爲無毒的分泌物，其機能減退，或摘出則易引起Tetanie病症，本病見於上肢之強直痙攣，其姿勢爲顯着，如腕部助產狀，指提筆狀，且將養發生障礙，此病投以麻醉劑或鎮靜劑爲較善。（未完）

稿約

（一）凡關于家庭中之教育，經濟，工業，衛生，烹飪及其他，社會上所需要之智識之短篇撰述，皆所歡迎。

（二）來稿須繕明本人姓名，地址，及蓋私章于稿末，如不蓋章作卻酬論。

（三）來稿如非抄襲，一經發刊，月終略致薄酬。

（四）來稿登載與否，概不發還，請勿付郵資。

（五）來稿封面請書明「民國日報編輯部社會常識欄」收。

我國種痘始于宋代

最初係峨嵋山頂神女精于此術
東西各國均有律令強制實行者

我國古時無痘瘡，至東漢傳染於夷狄，遂徧全國。由來雖有治法，但多憑臆測，無有確效。至宋仁宗，有丞相王旦，初生諸子，俱苦于痘；晚生子名素：懼蹈前轍，懸重賞徵求天下名醫。時有四川人官京師者，聞其求醫治痘，告以四川峨嵋山頂有神女自名天姥，精于此術，其術取患痘者痘痂，研成細末，用潔淨棉花和潔淨水；團成聚式形，納入鼻內，男左女右，經數時間取出。取出後三日，發熱，復三日，見苗。如法種者，率皆痊愈，百無一失。王旦信之即迎爲伊子種痘，果如所言。嗣後種法雖略有異同，要不能出天姥之範圍，有另用通關散，捻成小球，如黃痘大者；有用苗吹入鼻孔中者。至前清嘉慶初年，南海邱浩川，始傳西洋傳牛痘法于兩廣。其法取牛乳頭，或乳傍小藍顆類痘瘡者，傳種于嬰兒肘上，後則以嬰兒傳嬰兒傳之無窮，此法係英人勤納（Ed Dimer）所發明，行之頗效，西人名爲第二救世主。而不知我國在八九百年以前，種痘之法，業已創行，不過不及西洋之精研耳。舊法雖效，然猶不免傳播他病之虞，新法係種痘痂于牛後二個月乃至六個月之犢牛體表皮膚，至六日痘疱成，即用銳匙取出痘疱組織，搗碎爲末，加藥水稀釋，精製成苗；種痘時即以切刀挑取此苗于被種者之肘上，凡二三處，再用刀於沾苗之處，淺割皮膚，成十字形，亦如其數。此法簡單易行，又無他弊，稱爲最善。但一次種植，其免疫性，亦不能長久保存，大約其效力與歲月共減，至十年後，則其免疫性全失，故每隔一年，種痘一次爲妙，東西洋先進各國，均有種痘律令，強制人民種痘，逾期不種者處罰。

可可糖製法

可可糖是兒童們最喜歡吃的東西，爲的是牠的味道十分可口，並且有益身體。但是市上售價很貴，似乎不是一般經濟家庭所能購買的。現在將牠的製法介紹給大家。自己製的，總比市上買的更清潔更便宜：

材料

白糖 三杯（沙糖更好）
可可粉 二大匙
牛乳油 一大匙（如無牛乳油可用豬油代替）
牛乳 七分杯
核桃肉 少許（如不下也可以）

製法

先將白糖，可可粉，牛乳油，牛乳等物置於小鍋內，用慢火煮之，煮至將少許滴於水內能結成塊時，即將小鍋拿開，用匙攪裹面的糖漿，至將結而未結的時候，使快快倒在大盤內，（盤上當先抹點豬油，使糖容易取出）後用手或用大匙將糖壓平，置核桃肉於糖的上面，輕壓之，以後用刀切成四方形或長方形等等花樣，待涼後裝入鐵盒內，以充飯後的食品。

飲食

炸菊片

趁着現在菊花開放的時候，介紹一種應時的食品，就是油炸菊片。如願意嘗試，可照下邊方法製作。

▲材料 （一）寬瓣菊花八朵，（二）乾麵半杯，（三）玉盆糖半兩，（四）油六兩，

▲用具 （一）油鍋（或碗）（二）火爐（三）磁碟

▲製法 （一）把菊花的蒂除去，選取寬瓣，用水洗淨。（二）把油傾入鍋裏，用火燒熱。（三）把玉盆糖同乾麵用水調勻成漿。（四）把菊花瓣黏麵漿入鍋裏油炸，然後盛入碟裏，就可以吃了。

啓事

本欄十一月份稿費，現已結算清楚，即希惠稿諸君，于每晚七時至九時，携章駕臨本社經理部支領，爲盼！

易沃林獨售一味恒和丸 治症歷有詳明茲不贅論
祖館在鶴山玉橋鄉 支店香港大道西一三六號 舖在廣州十九甫五十二號 廈門定安大馬路

高義民 金慧儂 夫婦醫師
▲余夫婦開業十八年彼此合作治理
內科兒科婦科花柳
胃痛嘔府發熱腎病糖尿遺洩失眠神經衰弱心跳腳軟腰刺經痛白帶月經不調
難孕婦女正常受孕
料理產科孕壯等病（診期上九時至五時）醫務所一德路石室前電話一四六一一

德國柏林大學醫學博士
前任國立中山大學花柳皮膚主任教授
馮聲普
▲門診壹圓 ▲留醫弍圓 各種注射由弍圓至陸圓
本市十一甫馬路弍七號（電話壹六九壹二號）
一切物理化學血清生物檢驗治療均備
德國最新痲瘋檢驗法 （星期日照常）

◎◎太平南路新亞酒店隔鄰
法國醫學花柳專科
專門診驗治療
何棣華大醫師
花柳淋梅毒皮膚
設備梅毒華士文反應顯微鏡檢驗男女一切花柳白濁硬疳軟疳疔瘡骨痛橫痃芒菓血淋腎囊腫痛皮膚血毒癬疹等症之發生或單發併發新起舊患廢症證象複雜宜即檢驗清楚合併醫療迅速徹底清除免遺後患
診驗免費·各種針射由二元至五元
（衞生局核驗証四十三號）電話一五九六〇

豐寧路西瓜園 何可醫師
法國新法 診驗痲瘋
專家皮膚花柳專科
設備診驗微菌室隨到隨驗有毒無毒一驗清楚選用法國支那勝針射新藥結束各種兒頑白濁婦女白帶
實效婦女調經水 每樽弍元六毫 主治閉經婦科

▲女醫師王蕙芬專門產婦兒科▼
專醫難孕婦女
經痛不調經多經少宮位不正久難受孕白帶花柳小兒急驚嘔吐洩瀉產科胎前產後疾病
診症時間上午八時至下午五時 外診接生隨請隨到
醫務所大德東路口廿六號

耳喉鼻專科醫師 回國
麥爾泉醫師去歲出國考察將醫務暫托劉醫師代理現已回粵
仍在十八甫西路舊址照常應診
（電話一四二五四）

眼耳鼻喉專家 張廼棠醫師
△專門▽
眼科內瞳青光手術 中耳膿炎手術 喉門核手術 鼻下甲過長手術
時間每日上午八點至十二點止
醫務所十三行故衣街七號二樓 電話一〇二二七 衞生局驗証五四號

唐拾義 久咳丸
四十餘年經驗良方 專門治咳醫師製

久咳易成癆
多咳則傷肺日久易成癆因癆而致命者不可勝數惟有治癆必愈之藥外國醫藥先進尚無發明現祗有老醫師（唐拾義久咳丸）經驗四十餘年服後有革除癆之力間接有防癆保肺之功此本治源此莫屬防微杜漸特此忠告有咳諸君速服

哮喘可除根
老醫師（唐拾義）以四十餘年經驗發明（哮喘丸）專治痰喘氣促頸肉縮起聳膊俯伏目瞪口呆難以言語喘甚之時汗流如雨面色或赤或黯痰色滯白起泡循至寢食俱廢辛苦通宵坐而待旦一服此丸立刻安舒且能除根免發誠治喘之良藥也
廣州下九路唐拾義藥廠發行

姓名商標 仙草園
頑皮藥精
主治 癬癩瘡疥鵝掌油癬凍瘡暗瘡足趾痕爛
各埠藥房均有代售
三大特點
（一）藥力潛透皮裡將病菌撲滅淨盡永無復發之虞其藥力之迅速雖搽後或被揩去仍不失其效力
（二）搽于患處絕無痛苦而痕癢自止
（三）癒後不留瘢痕黑影蓋本品具有溶解色素脫除汚脂的能力也
總經理廣州揚巷永豐色內大興行

太平南路 許修五大醫師
△主治▽
外科割症 婦科白帶 各期花柳 神經衰弱 久不受孕 小腸氣痛 小兒各科 皮膚疥癩 留產留醫
本所主任許修五大醫師世已三十年對於外科割症手術久已名著社會現爲優待學生工人及各界起見凡到診所治療者一律贈送許醫師手著「診餘漫談」一本是書原價一元內容豐富閱後增廣識見不少到診者祈注意焉
△電話壹三壹〇四▽

專醫難孕婦女
△劉漢貞女醫師（婦科專家）
婦人一切暗病如宮位不正宮口狹窄宮內膜炎花柳白帶經多經少經痛產前產後胎前各症
醫所一德西路球興樂行內 電話一六九八六
增設留醫留產

唐太平醫師
肺病早期診斷治療專家
唐太平醫師結核研究所肺病診療所啓事
本醫師向承父業專醫肺病已十載爲求集思廣益採長棄短起見特往環球考察經歷歐美諸國（德英法美日與瑞士等）專門研究肺病診療方法及考察各國肺病院之成績曾在德國柏林醫科大學肺科教授埃士拿EISNER專研醫理又在英國布郎頓胸肺病院BRONPTON實習治肺手術均領証書歸國後增設結核研究所以應檢查細菌及動物試驗并備新式診療儀器照常應診此啓（診療所）下九甫（研究所）光雅里（時間）診症上午九時至一時X光照肺下午二時以後

贈 美國自來水筆 永遠保用 不合包退還洋 （券）
敝社經售歐美墨水筆久蒙各界信仰特大犧牲徵求試用剪報附大洋一元五角當郵奉美國寶二元金洛買脫牌壹枝贈甲種郎脫牌壹枝或贈華盛頓牌壹枝●每人限買六份合買六份加贈超等鉛筆六打●郵票通用●犧牲品概不批發●上海五馬路九福公大樓四海書社

美國花柳檢驗專科 吳順天醫師
專治梅毒秘尿生殖器病檢驗梅毒及黴菌事項 統理內外全科
永漢北廿二號二樓 電話一三零七九
時間上午八時至十二時 下午二時至六時

腦病 頭痛頭暈善忘 得救
妹染沉重腦病致頭痛頭暈記憶退減工作疲倦失眠耳鳴心跳氣喘憂鬱易怒驚慌懷疑精神錯亂後得前受治愈者何君介紹太平北路弍弍壹號狀元坊對面
腦病專家 袁國華大醫師
本積年之經驗用新法治療痊癒痛苦全消感而有知
袁醫師時間九點至五點星期照常
李有珍敬頌

大同醫院
院址西瓜園
電話一〇五〇〇
花園式私家醫院，房舍一律向東朝南，光線充足，空氣新鮮，設備完美，誠養病治療之絕好場所也！
院長譚大同

太平南路卅號 里昂大學外科專門 法國巴黎大學花柳皮膚專科
醫師李同仁 女醫師李達權
運用德法最新透熱電療超紫光人工日光赤光綠外科手術電檳石英紫外光治療顯微鏡檢驗針射確能把一切由尋花問柳傳染來的新舊梅毒淋濁赤白帶下：婦女經期不調前後肚痛子宮位置不正以至難孕一經治療當能使患者知近世醫學之長足進步與乎科學之驚人也
心存濟世 自始至終 不論醫費 負責到底

小腸疝氣
西法科學以手術爲根治中醫西學自得湯如醉若叶者爲中病若不用醉吐而可以根治者則是孟子謂徹學夫之餅也豈大豈爲出顯合其未粗哉故凡治是疾必須依正軌可也余專用藥物治療
本醫生編著疝氣與睪丸炎專書 經已出版各書局有代理定價六角（招免費生徒二名）
萬福路二百廿五號 電話一四五四四號
徐熾生醫生啓

敬謝外科瘡科專家
郭友誠大醫師手術
精細去我醜疤還我
本來面目
弟不幸頭面部因生瘡遺留疤痕形容醜陋交際上甚感不雅蒙郭大醫師施以手術修補僅五日乃還我本來面目且施術時絕無絲毫痛苦術後行動工作飲食一如常日先生外科手術之獨到確不愧爲專門名醫也郭醫師去年出國考察將醫務交郭李醫師代理現已回粵照常行診療：臭狐斷根手術，補崩缺，內消頸癧，瘡癧瘰癧，瘤，癌，瘍，癬癩皮膚暗瘡雜症，尿砂淋，痔痛等手術。醫所在一德路石室前
六二三路祥隆號朱俊超敬頌

敬送腎腦病古方 ◉並送靈樂醫圖◉ 賜索不取分文
治遺精早洩健忘不孕衰弱失眠補腎腦添精血各界取方函索即寄上海虹口塘山路中國腎腦病院

趕快跑到那個老園主的地方去。只是，自己沒有零錢趁火車，不然也可以享享坐火車的清福。但這也不大要緊，往省裡去的路程並不很遠，僅不過五十里吧了，只要他沿着鐵軌一直走着，一點無須轉彎抹角，眞是再清閒不過的事了。

他望了望鐵軌兩傍那無數剛插過不久的秧苗，心裡又覺得有種苦味發作起來，但他一下子便把這拋開了。那新的希望的火花除去了那垂死的毫無辦法的心情，而把他變作有勇氣有自信的人了。

他仰起頭來，帶着穩健的步武，順着鐵軌前進。

園子裏的影樹和那細葉的幽加莉正在發放着可愛的新葉，培植在盆子裡的一刻刻的時花，正在爭妍地開放着。老園主氣勢岸然的領着老鐵，把他帶到各處的花架邊，和樹苗栽植的塲所，指點着他應該怎樣鬆泥，應該怎樣灌溉，應該怎樣剪去橫枝，使花兒容易長大，伸又教他應該如何夜間捕捉害虫：：：他帶着主人們所特有的沉重的口吻，指點着這些那些。最後，老園主領他到了一間堀棚，那裡有兩個工人在敲着塘坭，他們驚奇地仰起頭來，探視着這位站在園主傍邊的老母牛似的生人。

「你這賤種，看什麼呀！你這懶慣了的廢物，我要給你滾蛋的。你看：：：」老園主盛氣凌人的指着那位小夥子，回頭對老鐵發表他特有見解：「年輕人都是賤種，靠不住的東西。一個受僱用的人，必須是忠順而毫無歪心才對的呀！你知道了嗎？」

「是，對的。」老鐵背上一陣冷氣流下，他有點慌了。

那天吃過了晚飯，老園主叫小夥子收拾衣物，從腰包裏掏出了一塊錢，擲在地上：

「這裏，拿去吧！」

那小夥子盯着地面的一塊錢，帶着呆鈍的憤態，頑強地側着頭，垂直了兩手。慢慢地，他忽然叫了起來：

「就這一塊錢嗎？天爺！我給你做了三年園丁，還未發過一文工錢，你允許給我每月三元，爺呀！我該得一百元的工錢呀！」他頓着腳，哭了起來。

那老園主憤激地跑過來，給他刮了一個響耳光：

「你這賤種，你若不做賊，我準給你一百塊錢的。」

小夥子聽了，猛的撲向前去：

「你說我做賊呀！我幾時做賊呀！嗚嗚嗚：：：」他狂憤地哭了。

「聽着！」老園主嚴厲地斥道：「你若再嚷，我即時叫警察拉你，爲了一百塊錢，我是有價値同你上局裏去的。再嚷！我即時叫警察，賤種！馬上給我滾蛋！」

那小夥子給嚇得收了哭聲，怨天怨地的拿了包袱，慢慢地走出了園門。

老鐵這纔明白過來，他不是以爲有十多塊錢的工錢嗎？可是，那小夥子僅只三塊錢，且三年來從未發過哩！天呀！現今的人們都變得這樣刻薄呀！老鐵心裏痛苦地呻吟。

那天半夜，老鐵從那間茅房裏給園主叫醒了來，說是要去捕捉害虫，他站起來，走出茅房，一陣夜風猛的撲來，他打了一個大大的寒噤。

第二天早上五時，老鐵便得從床上起來，他拿着兩個花灑，走到小塘裏盛滿了水，澆淋着一行行的花和那軍翇處完下來的樹苗，還有一個園丁也做着同樣的工作，一直到九點鐘，他們才把灌溉的工作做完。吃過了早飯，即刻又拿了鋤頭鬆起土來；還要把掘出來的樹苗用禾稈謹愼地紮好。把時花移入新盆，打塊坑，準備給人買去。一到下午五時便又做着第二次的灌溉，直到夜晚九時才能上床睡眠。

老鐵的工作，每天都是這樣。雖說他在鄉下勞苦慣了，但爲了那尚未齊妥的工錢，使他的精神受了大大的苦悶，他漸漸地變得沉鬱，老園主命令着每一項工作，他沒有話答，但他即刻去做，做的時候也沒有話說。那另一個園丁沉鬱的被工作磨折了的絕不說話的怪脾氣，很快就傳染給老鐵了。

有一天園子裡來了一位太太和兩個小孩，他們一看見了老鐵，就嚷着叫他「三眼狗」！老鐵的腦門上有了一個窟窿，那是在鄉下的時候，他有一次跌倒在田坎上，腦門碰了石頭，流了許多血，一直到現在還未好起來，而他却時常用一種黑色的膏藥貼住，遠遠地望去，恰像有了三隻眼睛似的。但他在鄉下的時候，倒還沒遇到人笑罵他的，然而，這裡的少爺們却毫不客氣地笑罵起他來了，他受得住嗎？「三眼狗」這簡直是惡毒的稱呼。老鐵的眉頭更加皺緊了。想想家裏的情形，他不由得悲傷了。

有一天晚飯後，他鼓着稀有的勇氣，問那老園主每月給他的工錢多少。

「你還不知道嗎？三塊錢。只要你老老實實，我準給你加上的。」老園主半是刻薄半是安慰地說。

「三塊錢？太少了吧！」老鐵痛苦地說着。

「我說，只要你老老實實，肯聽肯做，我隨時可以給你加上的。噯，但是，實在說來，我這生意近年來也淡了，買花的都是些上流人，可是，現在的上流人正天天地少下去；你知道，我也正鬧着不景氣呀！不過，若你老實肯做，我準會隨時給你加上的。」老園主說了，不理對方，逕自跑進房裡，抽鴉片去了。

日子慢慢地過去，一個月，轉瞬又是個半月了。

但是，我們的老鐵却得了腳氣病。那是因爲他住的那間茅房沒有地板的緣故，低低的床底下潮濕得非常，黑暗得非常，而且瘧疾蚊又特別的多。

過了幾天，他的腳越發漲大起來，簡直不能工作了。在床上躺了五天。

最後，那老園主跑來，給了他四塊工錢，叫他回鄉去好了，並且說他現在已找到了第二個人。

老鐵沒有話說，他想哭，但是哭不出來。一種死一般絕望的感覺包圍着他。

「你……你多給塊吧！我非趁火車回去不可。我腳痛，不能行走，：：」老鐵哀求着，最後的聲音變成顫慄慄的了。

「不，不行。」老園主自在地說：「你在這裡白吃了五六天，你知道嗎？你倒該補把一塊錢伙食才對呀！不過，我看你太老實了，所以不扣你的，知道嗎？那麼，下午你離開這兒，回家去吧！」老園主平淡地說着，跑了開去。

現在，老鐵覺得一切都絕望了，那垂死的感覺又從他的心裡恢復過來。他掙扎着從床上爬起，摸了摸那浮腫的腳，豆般大的眼淚滾下來，他捧着面孔，哭了。

這一回是輪到他從這園裡被趕了出去。

可是，新的第二個人，却又即刻塡上了。

園子裡一盆盆的鮮花，和那娟娜的幽加莉，正在四月的薰風裡擺動着它們那撩人的姿態，帶着少女般的歡欣，去迎合它們的上流人。

一九三五，十一，十九晚。石牌。

抗爭

午子

是誰屠殺了我們的兄弟，
是誰逼死了我們的爹娘，
是誰姦汚了我們的姊妹，
是誰焚燬了我們的村莊？
我們即使是無知的人們，
受了痛苦，也會呻吟，
受了壓迫，也會反抗。
親愛的朋友們，
怎麼一聲不響？
難道他們的刀光劍影，
迷亂了你的眼光？
難道他們的槍聲砲聲，
嚇破了你的肝腸？
一切的恥辱，憤恨，
難道都把這一切遺忘？

× × ×

朋友們！起來吧！
聯合受難的同胞，
進攻敵人的營堡！
現在只有一條生路：
以牙還牙，以爪還爪。
擎着光明的火把，
一直向敵人吶喊，咆哮！
寧願以所有的熱血，
洒遍了我們的山嶽；
寧願以我們的屍骸，
做後死者渡過鴨綠江的長橋；
寧願以我們的手足，
在刀光劍影裏給敵人砍掉。
我們却不願忍辱偷生，
眼看着自己的山河變色，
敵人的兇燄閃耀。
朋友，起來吧！
一切羞辱，憤恨，
都是我們難忘的教訓。
最不可救藥的是：
受了壓迫，不敢抗爭；
受了痛苦，不敢呻吟；
偷安當作倖運，
黑暗當作光明。

週末日的讚歌

白萊

週末日(Week-end)要算是世間上最守信的朋友了，在每一個禮拜的第七天，宅準會依時出席人類底約會的。

呵，我底過去的六日，就像一個沒有羅曼斯的生命那麼單調，平凡。只有這一天，我底生活纔有了光彩，有了突變。快樂的種子已輕輕撒在我底心田，悲哀將再也不會從我底身上露臉。我底興緻是那麼高，竟然肯用點心思整理屋子裏一切的舖陳，而我底衣着也異乎尋常地光鮮。……一呵，生命是那麼美滿！」我會悄悄地讚歎了一下。出門的時候，我會掉轉頭來，對着那過去六日從不離開的工作說：「再會，朋友，明天見！」我底每一個細胞都感到異樣地舒服，輕鬆；走起路來的時候，我底步武是那麼地活潑，剛健；就爲了我解除了過去六日的武裝！便是我底僱主也不能給我任何一點威脅。在這一天，我完全是自由的！我更不妨放浪一點，如果遇着要破財的時候，我也將絕不吝惜自己底慳囊。而且，更重要的，爲了過去六日繁忙的工作，對於一些要好的友人底生活疏忽了慰問，瞭解；而今天却給我一個補過的機會。要是這一天的天氣不行，下雨，或者是刮風，對我底興緻毫不相干。我會悄悄地靜坐下來，從早晨到黃昏，又從黃昏到深夜，默默地聽着窗外的風嘯雨泣，懷念着過去綺麗的日子，也一樣嘗味到一種平常不輕易有的生活風趣。而且有許多爲了過去六日繁忙的工作擠棄了的書卷，現在又忻然地給我會了面。

如果有一天這世間沒有週末日，那以後的日子將是多麼悲慘？也許我將很快地變成老人，因爲繁冗的工作已壓壞了我底興緻。我將再沒有任何一點興趣，憂鬱將終年掛在我底顏邊。我底屋子將成爲垃圾的堆棧，我也將再沒有一件光鮮的衣裳。我將沒有自由，僱主的命令就是我一生底枷梏；雖說我底進益會由於我缺少娛樂機會慢慢積累，我底慳囊將更充盈，但沒有用武之地的金錢就會成爲個人的贅累。我將也爲了沒有餘暇，疏遠了我底窄小的友羣。我底生活將比先前更孤獨，更寂寞。

而且，我是可以料想到的，那些專靠週末日的生意來彌補過去六日的損失的商店將宣佈收盤，而一向熱鬧的市塲將像災區那樣荒蕪。唉，沒有週末日，那些正戀愛着的男女該怎樣傷心！他們將不能像過去那麼盡情地狂歡，扮演着任何羅曼斯的喜劇。因爲生活得不到休息，腦筋就變成化石，又將何來美妙的心情？公園將缺少了旖旎風光；茶樓酒肆也將沒有談笑風生的座上客，人們只顧把食物往肚裏亂塞，再不暇細味它底甘香。更重要的是教堂的鐘樓將永遠給塵垢封鎖，而我們將永遠聽不到善男信女們讚美上帝的歌聲。

幸而這世間還有着週末日，人們總算有機會暫卸過去六日的勞頓與憂傷。雖然它不是對任何人都給與同樣的友情，有些人在這一天也仍舊照常亂忙；但那是社會的罪惡；使一部份人刼持着週末日的快樂。如果人人都享有同樣的週末日，這就是我最大的願望。

一九三五年十一月十九日

廣州永漢北路

會文堂書局

最近新書

物理學史	謝吉華譯	九角
新經濟學大綱	沈志遠著	一元八角
軍備與國民經濟	孫伯堅譯	一元五角
哲學的根本問題	李麥麥譯	五角
科學方法論	戶坂潤著	七角
中國貧窮問題	柯象峰編	一元五角
最新教育常識問答		一元四角
新哲學綱要	張宏模等	七角
精神建設與民族復興	周佛海著	四角
社會科學小辭典	施伏量編	五角
意阿問題與二次世界大戰		三角五分
世界文庫第六	甲種 一元五角 乙種 一元	
童心	方家達作	五角
錶(插畫本)	魯迅譯	四角
最新商業簿記	陳文著	六角
近代尺牘選註	譚正璧註	五角
當代尺牘選註		五角
未名劇本	何妨譯	九角
越想越糊塗	方成編	九角
歷代滑稽故事選集	顧均正等	五角五分
萍踪寄語三集	韜奮著	一元
二十六個和一個	陳節等譯	八角五分
文學問答集	征農作	五角
現代刺繡範本	最新出品	一元二角

請家長們注意

小孩體質細小根基未固爲家長者倘若購買兒科藥物時必須審愼從事以保小孩健康之福蓋稍一不愼貽誤匪淺鷓鴣菜乃兒科藥物中之眞實可靠者調劑之適宜藥力之準確誠屬難能可貴鷓鴣菜有鷓鴣菜之功效確係與別不同非一般影射假冒者所可同日而語爲家長者幸留意焉

宏興大藥房

粵行·廣州一德路·滬行·上海南京路

北大參茸行 專賣靚參茸

●新上市黃毛鹿茸壯嫩非常●廣東獨一家幷無分枝 提防影射

決不將貨就價 誓不提價自欺 總求實際 包退包換

北大參茸行不二價

總行中國廣州市光復南路門牌第二號

PAK TAI DRUG STORE
GINSENG & DEERS' HORNS DEALERS
2 KWONG FOOK ROAD, SOUTH.
CANTON, CHINA.

仁愛月刊

第一卷第五期

中華民國二十四年九月號

目錄

莊子哲學概觀(續)……翁琴崖
理學家之所謂理(續)……馮伯璜
孟子政治思想概論……張紹曾
清談家之檢討……仲侯
德國的社會保險制度……謝峙中
救災卮言……梁雲谷
堂務紀要……康
(一)急賑英德水災
(二)各界捐贈藥品之集散
(三)北上賑災代表行程續誌
(四)本堂爲各省災民請命
(五)放映幻燈標語
(六)舉行播音宣傳週
(七)建築第一留醫院
(八)八月份贈醫狀況
(九)八月份施藥狀況
(十)育嬰院收養嬰孩概况
(十一)八月份財政收支
從夏夜到中秋(小說)……子灣
雜俎 八德選粹(紀二十四禮)……作人
五德箴……唐蔚芝
論切脈宜與望聞問並重……王道
經驗良方四則
一月來各縣市救濟事業概况……民
附載 廣東仁愛善堂爲鄂湘魯豫等省災民徵集糧食藥品啓事
鳴謝

定價：零售每册小洋二角
半年六册一元二角
全年十二册二元四角
郵費：國外每期二角
國內每期二角
社址：廣州廣東仁愛善堂內
總代售處：本埠廣州民智書局
外埠廣州上海雜誌公司
代售處：各埠各大書局
中華民國二十四年九月出版

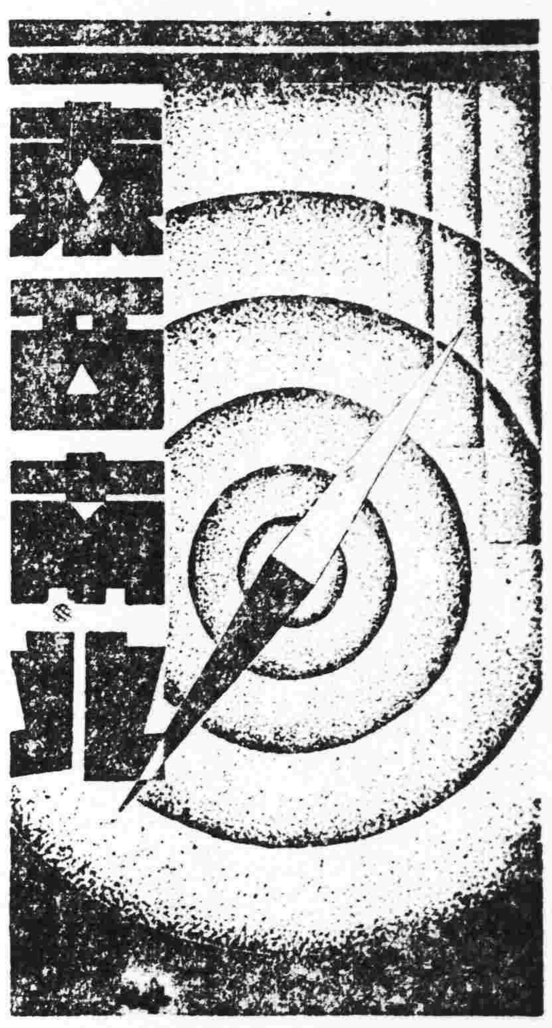

第四六七期

黃昏的海濱

茜·

「嗚，嗚，嗚……」汽笛響了幾聲，一艘大的輪船便泊在碼頭邊，尾巴處激起的白的浪花疲乏地靜止下來。水手們拋下了錨，拉過跳板，立在碼頭上的搬運工人，便一個一個跳進船給去。

那是一艘大的運貨船，大帮的貨物從海島運來，工人便把貨物一包一包的起卸到貨倉裏去。

天空是陰沉沉的，尖利的西風，有點刺入肌膚地吹來，使人深深地感到晚秋已老，跟着來的就是寒冬的凜冽。太陽躲進雲層裡去了，老子天還不見出來，夾着冷風吹過來的是一陣一陣的綠絲細雨，恐嚇着，威脅着這一羣給生活的鞭子趕到風雨中勞動着的人們。

從輪船直通到貨倉去的路上，喘着複雜的勞動着的呻吟，滲入深秋的悶人的空氣裏，周遭的霧團氣遂更沉重起來了。把貨物擱在肩胛上，口裏喧着「攬育」「攬育」的運貨工人，一個一個地過去，赤着膊，額上分佈着黃豆那麼大的汗珠，還有那些推着小的運貨車，鐵輪子輾在水門汀的路上，發出沉重的嘆息聲的貨物的搬運者，每個人面部的表情都是憂鬱的，褪了光輝的陰黯的眼睛，褪了光采的失神的臉孔，鐵灰色的烘襯在鐵的貨車裏，年輕的工人雖然比較活躍一些，然而，在健康上的臉孔上已經刻上了生活的烙印。他們機械地把貨物搬進貨倉去。貨倉裏的空氣是混濁的，充滿了麵粉和大豆的氣味。牠的體積很大，蠢笨的張開了彷彿可以吞噬一切人類的大口。在這張大口裏，正積蓄着供給華南市場的需要的物品；洋老板也靠了這張大口才得漲滿他的腰包。

已經五十多歲的德發老頭子，爲着早上出了點毛病，今天便有點不中用了；還沒有起到多少豆包，腳步便懶懶的軟下來了，豆包壓上肩胛，像鐵塊一樣的重，把他壓得好似一隻壓在大石塊底下的烏龜一樣的縮頭縮腳，因爲俯下了頭，頭胸便昏沉地，又因爲彎着腰，脊背和頸胛便酸痛起來。然而，他可沒有卸下豆包不運，坐在碼頭上喘氣的份兒。在這裡他已經消磨了他所有的精力，幾十年來給生活逆在這樣的重壓下從沒有挺起腰身來過，工錢卻是一樣的每天兩角半，可是他要將牠來維持全家幾口的生活呢。生活的繩子早已緊緊的把他繫住了。他不能夠停止他的工作，且也不敢稍微停歇下來休息一下，痛苦的經驗時時在提醒他：皮鞭是沒情的，縱使他走出路傍獃一分鐘也好，皮鞭便會無情的落到你身上來，說是給了你一天的工錢，這一天你就該任從他的驅使。想在工作的時間內得到休息，那簡直是做夢啊！

痛苦織成的網，把整個德發老頭兒圍困着了。他憂鬱地想，痛苦地想，怎樣才能夠得到幾分鐘的休息，僅僅幾分鐘也就夠好了。他震顫的走到輪船的貨倉裏，他苦着臉對工頭請求着：

「阿四哥，我有病，再也挨不住了，給我休息幾分鐘，行麼？」無神的眼睛滴下幾點清淚，聲調是祈求的乞憐的打着顫。他的瘦弱的雙手震顫得搖動起來。然而，一個藍眼睛的高大個子走來了，他拿着一枝工人們叫牠做「哭喪棒」的手杖，「嘿！」跟着「哭喪棒」把船板用力的敲了一下，德發老頭子霍的一跳，回過他那痛苦的臉來，工頭趁勢命令着別個工人把貨物放在他的肩胛上去，喝一聲「走！」充滿殘忍，兇惡的音調。德發老頭子茫然地彷彿給扔進絕望的深淵裏，但又不能不馴服地緊緊咬着下嘴唇，把軟軟的腳步，移動着抖顫的身體，一步一步挨過去。跳板是狹窄的傾斜在碼頭上，他走上去時，心頭着實慌亂了，沉重的豆包，他再也挨不起來，足兒一軟，便連人帶着豆包，從跳板滑到海裏去。走在他前後的工人都驚得叫喊起來：

「救人！救人呀！德發老頭子滑下去了！」

然而，高大個子又來了：

「狗，快走，快走！」

木棍敲在別人的脊上，工人們繃起臉兒走過去，在每個人的心裡卻又刻下了一道不磨能滅的悲痛的深痕，他們的情緒是憤恨，是悲鬱，又是同情的詛咒着：「啊！殺人，殺人的生活那是這樣的嗎？」然而，任你是如何的詛咒，怎樣的悲憤，也不過像飄在秋風裏的一縷輕煙。

× × × ×

「噹，噹，噹」放工的鐘敲過了後，工人們卻抖了一下從早上六時做到晚上六時被工作磨倦了的身軀，懶懶的從貨倉裏擁出來，然而，悲慘的剛才的一幕把他們的心緒沉重地絞着了。德發老頭子，給重的豆包壓入海裏去了。和死了一條狗似的完結了！「唉！工人的命，就比螞蟻還要賤！」

他們喃喃地詛咒起來，把疲倦的身體扔在濱海的堤上，昏暗的天，沉壓着這深秋的黃昏。

天像是含愁，又像是發怒，乾燥的空氣塞滿着人們的心胸，向晚的西風，一陣陣的飄來，吹動起滿海的波浪，閃着雪白的浪沫，浪沫發出急速的嘆息，人們也跟着而呻吟，而哼出憤怒的無可奈何的嗟嘆。給風霜刻上滿臉痕跡的年老的工人，更感到沒落的蒼哀，他們呆望着曾經沉沒了德發老頭子的海，哼着感傷的音調：

「德發，辛苦了一輩子，想不到就這樣的完結了。」

「他家裏不知道怎樣？一個老婆，一個孩子，孩子還小不過的。」一担心地望着遼遠的天空，黯灰色的天空覆壓着大地。

「怎樣嗎？剛才他的老婆不是來過這兒？哭得不像人樣？也難怪，人死了連屍體也撈不回，起先，連一點撫恤金也想不給，她簡直要發狂了。哭喊着，呼天搶地地哭叫着德發的名字，我也給她哭得心酸了呢！」

「是呀！唉！真殘忍不過，一條人命只換回了一筆廿元的撫恤金！」

大家都給這件事痛楚的打擊着了，不做聲，風更猛烈的吹過來，吹得堤旁的蘆葦索；索；地響，吹着焦黃的枯草顫顫的抖動，陰霾的天，籠着憂鬱的人們。

然而，年青的工人們卻實在捱不過這盤胸的怒氣，從堤上跳起來，握起雙拳向半空揮過去，口裏嚷着：

「他媽的，我們爲了那不夠塡肚子的工資，就應該送命都送！去，像一條狗似賤的送了去麼？」一

「人家腰包滿了，肚皮也吃漲了，而我們卻做得只剩一把骨頭。」誰在絕望似的呢喃着。

然而，那鷹一樣的工頭，藍眼睛的高大個子，又遠遠地走來了，工人們便悄悄地靜下牙，望着波浪起伏的海。

深秋的黃昏快完了，海上蒙着一層霧氣，一羣歸巢的夜鴉，長嘆一聲，淒清地掠過昏暗的天空。

園

杜埃·

三月的陽光一路上護送着老鐵。那美妙的東風帶着適意的情調，掠過人們的面頰，發出幽幽的細語。老鐵望了望那面躺在他面前的鐵道，心裏覺得怪寫意似的；他今天要有着新的生活來讓他開始了。

那該是不平常的事吧！是的，這並不平常，廿多年在鄉下過着那極度偪促和貧困的生活，使他意識到一生就如此被註定了，帶着垂死的毫無辦法的心情意識到被註定了。他家裏有一個老婆和一個十七歲的兒子，在過去那長遠的歲月中，他們都靠着張大爺的幾塊田地過活，在一種僅僅可以養家的情形下，這麼僥倖地捱過了幾十年。可是，現在想來，那到底是幸運的日子；雖然生活是過得不好，但一個窮人家，一個佃農在鄉下不致于餓死，也就算十分得上天的恩惠了。但這究竟是過去的事了。這兩年來非但不能清苦地過活，且遲拖欠了不少的債務，家裡到了這個地步，就連最清稀的粥湯也發生問題了；尤其是這半年來，鄉裡人連兩個角子也籌措不出，所有的現銀都從這個鄉村流向不知什麼地方去了。連大戶人家，連張大爺的手頭也不肯稍稍放鬆，從前他可以伸手向張大爺借他這麼十幾廿塊，作爲下種與肥田及一切青黃不接的家庭用度。可是，如今，即便自願出了五分高利，張大爺也僅能還給他一個刻薄的搖頭。

「老大爺！這世界將變成個什麼樣子呀！」他窘迫起來，就這樣連連地叫苦着。想想一個人究竟是該活的，就是處處碰壁也還是該活的，但是自己應該想些什麼辦法來活呢？這可夠他苦悶了。

但是，事情還不怎樣壞，他的出路來到他的眼前了，前幾天有個老伯伯從省裏下鄉來掃墓，說是要招請一位園丁，替他培植花木，因爲那老人在省裏是經營着種植的事業。那老人挑中了他。

「老鐵，我倒喜歡你，你的人老實而又能勞苦。」那老園主拍了拍老鐵的肩膀。

老鐵喜歡得幾乎打抖了。

「實在說來，做事情都要上了年紀的人才能靠得住。」那老園主彈了彈他那長長的挑鴉片時用的指甲，這麼肯定而又衷心地說着：「你們不知道呀！我每年雖有幾千塊出息，但一想起那個後生園丁，我就感到我的事業受了大大的磨難，你們知道他是什麼樣的一個人嗎？嘿！簡直是偸盜，他簡直偸賣了我不少的花木呀！」老園主說了，臉上顯着激動的神情。

老鐵心裡樂得簡直在開花。於是，在吃晚飯的時候，特地買了四兩五加皮，他對着老婆和兒子說，此去說不定有好日子的，因爲那園主是自家鄉裡人，每年又有好出息，工錢每月總有十把塊吧！那麼等到五月節他將寄個二三十塊給家用，苦了這麼多年，也應該有個好節日過的。那天晚餐雖說祇是些鹹菜和粥湯，但是，入口的東西，卻比雞肉還鮮還有味。

於是，第二天他就出發了。

老鐵心裡想着，老大的枯瘦了的面孔就不自禁的笑了起來，他恨不得

本刊徵稿簡約

本刊徵稿範圍，以文藝爲主。凡小說，戲劇，詩歌，童話，神話，民間故事及歌謠，隨筆，讀書雜記，文藝理論，文藝作品或電影的批評或介紹，均所歡迎。

文字以白話爲主。暫不收譯稿。

來稿發表後，酌致薄酬，每篇自二元至十元。

攝影，漫畫，木刻畫，亦所歡迎。發表後，每幅酌酬發表費一元。

來稿發表後，其著作權仍爲作者保留。

稿末宜寫明投稿者姓名，住址，以便通訊。並加蓋私章，以備發表稿費時核對；筆者認爲却酬。

來稿發表與否，概不退還，請勿附寄郵票！

編者對於來稿有增删權，其不願增删者，須于投稿時聲明。

本期目錄

黃昏的海濱……茜
園……杜埃
抗爭……午子
週末日的讚歌……白萊

虎標良葯

清快水讚美詩

醉罷！我的小妖精，
你那媚眼，你那紅唇，
你那熱融融的囚懷，
對我多麼的溫存！
×× ×× ×× ××
醉罷！我的小妖精，
春光難買，莫錯過今宵恩愛！
可知道我戀你的熱情有如
在醉中渴想着「虎標清快水」。

清快水

廣州分行海珠路口虎標永安堂　電話壹壹四三三

參加元旦大露營大檢閱的童子軍注意： 號角爲傳達訊號之工具，既可以整齊步伐，又可以振起尙武精神，爲童子軍及軍隊所不可少之物。故童子軍列之爲專科。明年元旦大檢閱有號角之比賽。凡參加比賽者不可不買原英先生編之「號角專科」一書以供研習。此書內容豐富，分童子軍號令，進行曲及陸軍號令三部，每冊定價二角五分，準十二月十五日出版。常州中央公園前兒童書店發行

民智書局

國立中山大學教育學研究所叢書

兒童自由畫研究　趙我青編　定價四角
中學國文校外閱讀研究　阮眞著　定價五角
學看外國文之研究　葛國思思樸著　周勝皋譯　定價二角
如何使新教育中國化　莊澤宣著　定價四角半
一個教育的書目　莊澤宣編　定價三角半
中學學文各學程教學研究　阮眞著　定價五角
鄉村教育新論　古楳著　定價一元二角
中學作文題目研究　阮眞著　定價七角半
漢文對照教育學小辭典　莊澤宣編　定價七角
基本字彙　莊澤宣編　定價五角半
法德英美教育與建國　崔載陽譯　定價一元二角
小學分級字彙研究　王文新著　定價一元二角

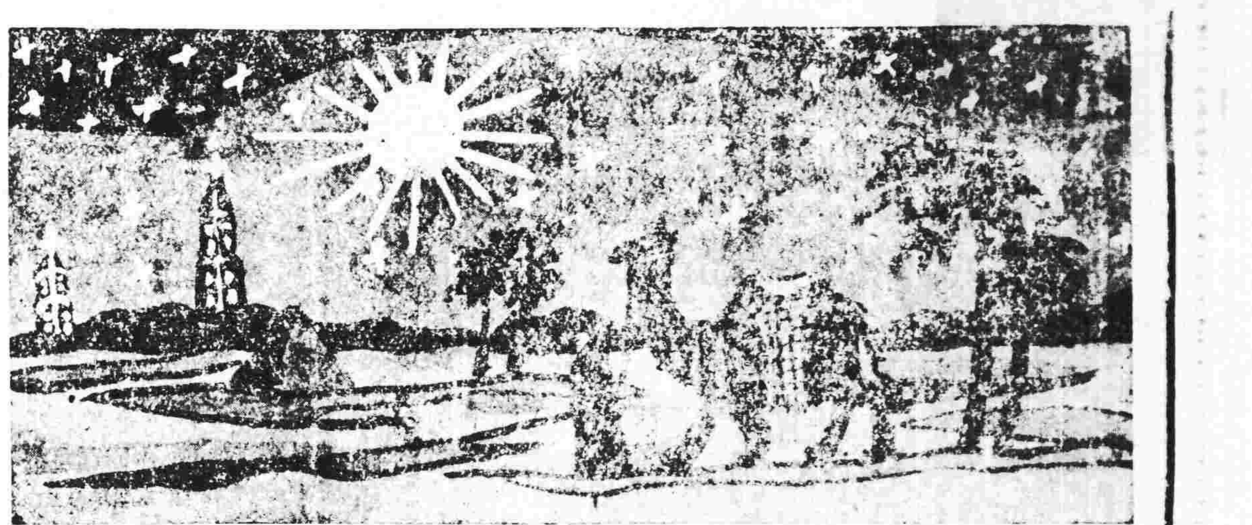

北新書局新到大帮

一九三六年最新頴聖誕賀年卡片

特點
式樣最新　圖畫最美
文字最雅　寓意最深
印刷最精　種類最多
備貨最足　售價最廉

另有精製美麗信封多種非常廉售。

凡千餘種　歡迎選購

歡迎同業批發・個別特別從豐

廣州財政廳前・電話一一〇三五

北新書局

讀書周報

第卅二期已出版

要目
小說研讀法……胡春冰
七十高齡的夏芝……禁坡
上海文化界動靜……野草
昂德列・紀德……李六石
上海深秋的劇壇……陳白屏
『門外文談』……華山

另售每期二仙
預定全年半期連郵大洋五角
半年概不預定

廣州財政廳前
北新書局發行

第十一屆 世界運動會籌備訊

明年八月一日在柏林開幕 大會總秩序表已編定公佈

本屆世界運動大會於明年八月一日在德國舉行、十六日結束、並於七月十五日先舉行亞林匹克村開幕禮、廿三日召開大會職員會議、廿七日各國體育學校會議開幕、國際亞林匹克委員會則於三十日舉行集會、卅一日亞林匹克大會藝術展覽會開始展覽、八月一日開幕禮時、除有火炬接力跑、及橄欖樹枝、由飛機移帶抵達會場外、並有「青年人之勝利」表演、茲將大會總秩序表錄下、

八月一日(星期六)

上午十一時 大會開幕禮
下午四時 大會開始運動典禮
下午八時 大會表演「青年人之勝利」
下午九時 滿城燈光下之柏林

八月二日(星期日)

(田徑賽)

上午十時半 一百公尺第一次預賽(男)
上午十時半 跳高預賽(男)
上午十一時 鉛球預賽(男)
下午二時 一百公尺第二次預賽(男)
下午三時 標槍初賽(女)
下午三時 跳高預賽(男)
下午四時 一百公尺預賽(男)
下午五時 鉛球決賽(男)
下午五時半 一萬公尺決賽(男)

(劍術) 上午九時及下午三時
(舉重) 下午三時及下午八時
(球類) 下午五時足球預賽四場
(賽艇) 上午九時

本市第一屆 壘球賽結束

嶺南隊獲冠軍 本月下旬頒獎

廣州市體育委員會主辦之全市第一屆壘球聯賽會、現經全部比賽完竣、核計六隊成績、嶺南冠軍、培正亞軍、南光季軍、空軍第四、空校第五、廣州殿軍、該會早擬定期發還各隊報名時所繳之十元保証金及頒發獎品、惟該會刻正協辦市校第七次運動大會、工作忙迫、故未暇兼顧發獎事宜、據該會職員傳出消息、獎品係由美國某體育用具公司所捐贈、關于登獎期本月下旬可實現、保證全方面、嶺南培正南光三隊因未有棄權、全數發還、空軍隊棄權兩次、罰金六元、空校、廣州棄權、已滿三次、將保証金沒收、作獎品、茲錄該會比賽成績如次、

隊名	名次	場數	勝	負	棄權	勝球	負球
嶺南	一	十	十	○	○	一一六	三二
培正	二	十	八	二	○	六七	四六
南光	三	十	五	五	○	六八	三二
空軍	四	十	四	四	二	五五	六八
空校	五	十	二	三	五	四六	七八
廣州	六	十	一	六	三	一〇二	一三八

(未完)

市校運動會 小學乒乓賽

昨在教聯會舉行 結果四十小冠軍

市校第七次運動會、已改期十七日開幕、各情經誌前報、項預賽已改定于十一、十二、十三日舉行、以前成績、一律有效、至小學組乒乓球決賽、昨(三)日晚在市教職聯會舉行、結果第一名四十小、第二名廿四小、第三名九十九小、第四名卅三小

今年至明年男子 籃球規則修正

中華體協會公佈 (續)

第八章第六條後添兩句、全文如下、

其他球員、在球未被跳球者觸及前、應各站立於離跳球員及裁判員(或檢察員)相當距離處、

罰球線上跳球時、在未被觸及前、除跳球者外、其他球員均應站立於罰球圓圈外、

第十章第一條註、在球場界線外空地之不及三尺者、應在線內三尺處劃一虛線、為界外擲球時限制守衛球員站近之用、全文如下、

如球場界線外空地之不及三尺者、雙方球員之站立、應在離擲球者三尺以外、在此等球場界線內三尺處、應劃一明析之虛線、

第十一章第一條第四節後添一句、全文如下、

球員之被取消比賽資格者、亦得予以同樣之寬容時間、

第十一章第一條第五節、一部份有更改、全文如下、

其他各種犯規罰球之獲中者、應自犯規發生起、扣算至球由界外擲入時、越過界線時為止、

第十三章罰球、第五條第一句、為本規則內重要更改、侵人犯規之罰球獲中後、改由界外擲球、繼續比賽、全文如下、

侵人犯規罰球之獲中者、應由罰球者之對隊球員、在端線外任何地點、擲球入場繼續比賽、如係連續上述規則只適用於末後一次罰球、雙方犯規一次或一次以上之技術犯規未了一次罰球後、除第六條舉述情形外、不論罰中與否、均應在中圈跳球、

(未完)

兩團體 成立冬泳團

青年會月初開始訓練 南華會會員駐會練習

青年會為提倡冬季水上運動、特利用會內設備嶄新之游泳池、組織冬泳團、徵求會員及非會員參加、凡該會會員不收費用、非會員酌收費、以二個月為一期、經於本月二日開始、練習時間由團員決定、現仍歡迎後至男性加入、作普遍之提倡、

又南華體育會自本年暑假與市委會合建大沙頭游泳場後、會址旋亦遷場內、以利辦公、故該會游泳選手、因此亦常川駐場練習、現查該會會員吳仕良梁浩泉年黃甄等特組織冬泳團、繼續練習、經於本月一日開始、準備參加來年水體會主辦之第三屆冬泳比賽、

白虎隊對省體專 田徑賽行將實現

定九日雙方洽商一切

白虎省體專田徑對抗消息、已數誌報端、自白虎隊正式向體專下戰書後、省體專方面、現已函復表示贊同、但舉行日期因市運完適改期於本月十七至廿日舉行、時間上形我衝突、故特約白虎隊派員於九日上午到省體專校接洽、再行決定對抗日期、及比賽辦法、

美國式足球比賽

廣州隊與嶺大對抗 八日在嶺大足球場

美國式欖形足球、盛行於美國、我國留學彼邦者、多有研究、本市李仲振氏曾於年前集合本市體育同志組織廣州隊、與其他球隊舉行比賽、後即消息沉寂、現為喚起尚武精神起見、重興旗鼓、定本月八日(星期日)下午二時、在嶺南大學球場與嶺南隊舉行比賽、兩隊均擁有健將、想屆時定有一番劇戰云、

前日一幕排球賽

培英挫省體專 成績三對二比

前(三)日下午四時省體專排球隊、承培英中學之約、渡海至花地該校球場作友誼比賽、由俞杰相任球證、查兩隊均屬伯仲排球公開比賽會之勁旅、是日雙方接觸、至饒精彩、省體專梅迪賢之大刀濶斧、與培英譚永湛之快球、均屬精彩、混戰成三對二、培英操最後勝利、情形如次、

省體專劉炳勝最先發球、飛向敵方而去、培英陳允寬早有準備、急起招架、譚永湛眼見時機已至、潘金洪甫一供球、老譚飛身一壓、重似千鈞、果然利害、培英伍仕嫦發球、劉炳勝接到網、胡英才反手順球、其疾如矢、雙方球來球去、殺個不休、積分起落、互相接近、惟培英隊因得地利、紀錄至十七分時、省體專防守罅鬆懈、以十八對廿一斷送第一局、再接再厲、省體專發球以後、分數稍增、梅迪賢、黃華柏叩球頻見收效、胡英才金寧又以快球奏功、接二連三、培英一籌莫展、十一對四變換陣地、梅奕權雖間有建樹、惟防範不及、省體專遂以廿一對十一勝回一局、第三局省體專屢屢佔先、培英改攻為守、廿一再敗一局、第四局雙方沈着應戰、深恐有失、培英士氣一振、伍傑儒叩擊精彩、加以譚永湛之掩護、一帆風順、成十九對十六之比、省體專雖得回兩分、培英卒以十八對廿一再勝一局、爭回平衡局面、最後一回、培英得啦啦隊之吶喊、益以攻勢又盛、接觸後、更見活躍、省體專不甘示弱、改換戰略、以退為進、奈叩擊力漸弱、屢為敵方封鎖、計無所逞、又因供球欠佳、經此一變、士氣頓餒、以十二對廿一敗于培英、賽畢、由培英款以茶點而散、

(培英)
譚永湛 梅奕權 伍仕嫦
潘金洪 馬學明 陳允寬
周錦添 伍傑儒 溫道榮

(省體)
陳悅優 梅迪賢 馬杏修
胡英才 伍錦夫 劉炳勝
金寧 黃華柏 司徒樞

昨女子籃球賽 華南體校勝一職

成績廿五比十八

市立一職女子籃球隊、因市運會將屆開幕、該隊對冠軍希望極濃、為未雨綢繆計、昨特約華南體校籃球隊作友誼比賽、下午四時舉行於大沙頭球場、雙方表演精彩、且球術亦不相伯仲、惟華南隊因經驗較宏、結果市一職以十八比廿五失敗、

市民教館 兒童國術班開課

現仍繼續招生

廣州市立民衆教育館舉辦之兒童國術班、經於昨日開課、共有七十餘人、訓練時間每日由下午四時至五時、查該班原定名額一百八、現仍不足原定人數、繼續招生、凡兒童在十二歲以上、十六歲以下者、均得參加、一切費用均免收、

廣州國術社 研究班定期畢業

八日在省民教館行禮

廣州國術社、以第一屆兒童班、記者班、速成班、深造班、均已授課完畢、定本月八日下午一時、假省民教館行禮、屆時表演國術助慶、昨分函各機關團體代表到場觀禮、

女士們你可撥轉時鐘

美艷不復為青年之專有物矣現代婦女雖然年華似水的過去而對於美艷之留駐未肯輕易放過她們挽住青春撥轉時計告厥成功者催促老態之早臨者腸胃之納垢藏污實尸其咎但服清導丸使內腑淨潔則血液純潔斯美艷與健康兩相輝映矣清導丸能除積滯使不為美艷之累平肝經使眼目有神調腸胃使容光煥發是故君如不輕外表宜不時一服潤腸聖品清導丸其性和平其效偉大無絞痛峻瀉成癮諸弊陝西靖邊縣政府第二科主任李壽田君來書云『內人大便秘結因之心身交悴百病叢生後試服清導丸數劑便通神旺迄今猶壯強喜樂也』清導丸各藥房皆有出售或逕向上海江西路四五一號韋廉士醫生藥局購買每瓶大洋七角六瓶三元五角郵力在內 1319

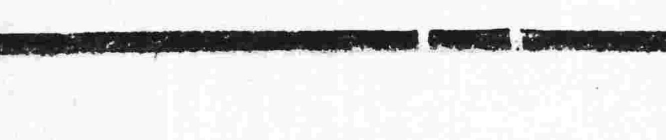

莘莘

第廿五六七三期合刊之暑期生活專號 已出版了

每本定價壹角五分

發行所 莘莘社 廣州惠福中路民星新街卅五號三樓 電話壹伍肆肆陸

總代售處 北新書局 廣州永漢北路 電話壹壹〇叁伍

根據新法編制

民衆訴訟顧問 法律全書

□民衆自衞身家名譽財產之利器
□人人解除且有事求人之痛苦
□打到訟師一類黑暗之工具
□拯引無法律常識者之寶筏

訴訟程式一書以本社刊行為早內容之完備改用之宏富久為有目者所共賞今根據新法從新編制比前書更為充實以供民衆實用學校預科採作教本書已出版茲為減輕購者負担起見取價特廉

全書一千餘面 普及本二厚冊
定價一元二角 特價毫洋八折
(函購寄費一加成)
助文編者 法杜校勘

上冊總目
民事訴狀 刑事訴狀 華洋訴訟狀 對於行政公署之呈文 行政公署往來公文

下冊總目
民事訴訟執行規則 指示執行困難各點 現行違警罰法詳解 民法總則 民國破產法 民法債編 刑法總則 民法物權 刑法分則 民事親屬 刑事訴訟法 民法繼承 民事訴訟法

袖珍精本 刑法集解 斯文訂正

本書就民國本年九月一日實行之新刑法逐條加以詮解以闡明其立法理由各條所採之詮解以刑法修正案理由書及本法修訂時立法院之修正要旨為本以供實用

全書一冊 定價五角 實售[illegible]折 寄費加一

廣州永漢北路 共和書局 世界書局經售

開獎期近 請速購券

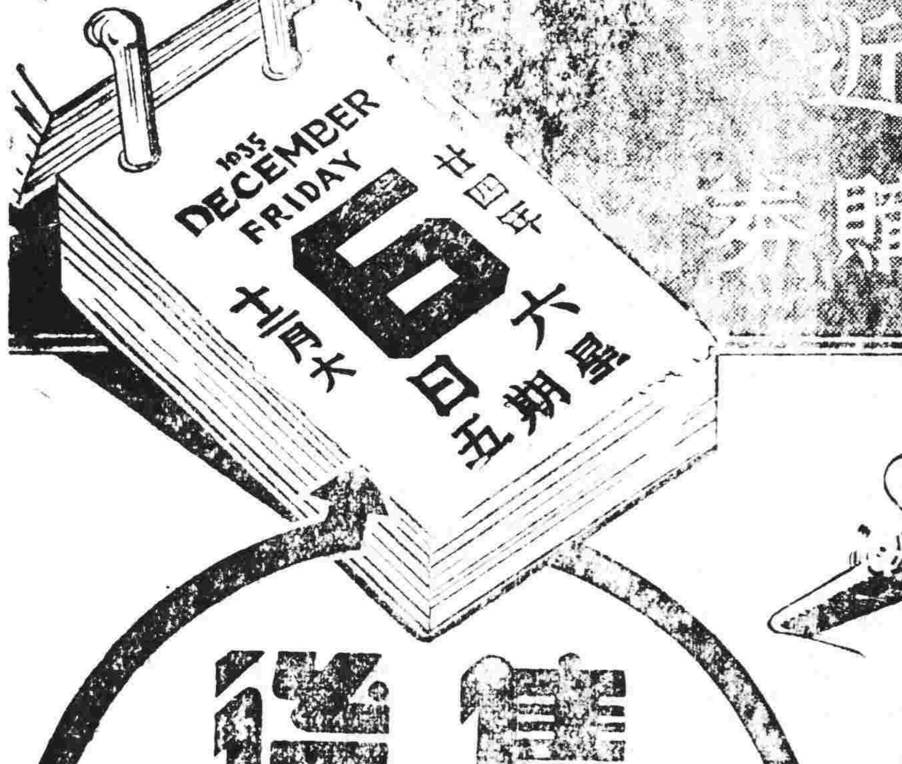

售券最後一天

一等獎一號 獨得獎五十萬元
二等獎四號 各得獎五萬元
三等獎二十號 各得洋一萬元
四等獎一百號 各得洋二千元
此外尚有獎額三萬餘號
國民政府航空公路建設獎券辦事處發行

廣州經理 富源公司 廣州沙基新興街十四號

第十七期 航空公路建設獎券

(十五)三